No. 8318. Shanghai. Thursday. September. 22. 1927. THE EASTERN TIMES Published every morning: including Sundays

時報

中華民國十六年
九月廿二日 星期四
舊歷丁卯年八月廿七日
今天三張售大洋三分
第八千三百十八號
中華郵政特准掛號立券按照總包特例優待寄送之報紙
本館開設上海山東路望平街A字六號 電報掛號二一四 電話營業部中央一二〇一 編輯部中央一二〇四

外埠寄報連郵費
◎本國及日本 全年十一元 九個月八元四角 六個月五元七角 三個月二元九角 一個月一元
○南洋歐美各國 全年念二元 九個月十六元八角 六個月十一元四角 三個月五元八角 一個月二元 (報費先惠郵票九五)

廣告刊例
特等 登於規定之本外埠新聞欄內每天每行四角五分
評前廣告 以二行起碼每日每行一元四角
二等長行 登於後幅普通地位以三行起碼每日每行八角
三等短行 登於後幅普通地位五十字起碼每日每字一分二釐

上海商務印書館
漢譯
世界史綱
世界歷史名著……英國韋爾斯的傑作
專家慎重譯校……訂正內容更見精彩
兩大厚册 定價八元
特價四元八角
大廉價期中
再打九五折
(廉價只餘本日)

北樓畫集
余拱北先生六法精能臨古尤造微入妙早已蜚聲藝苑嚮譽東西去歲夏應日本中日書畫聯合會之約歸國未幾遽赴道山同人緬懷遺墨萬難借一煞費苦心業得數百幅皆先生平生傑構爰用玻璃版次第精印與眞無殊初集不日出印先行發售預定券二百張每券一元以售罄爲限滿額收一元五角志在流傳非同坊賈射利故印訂特精愛讀先生畫者幸早訂定焉經售處時報館 1563

滬寧鐵路管理局標購機車用烟煤廣告
本局現奉核准標購上等機車用烟煤五萬噸欲願投標者請函致上海北站材料處索取章程每份須繳大洋五元概不發還 1591

上海中國農工銀行
地址北京路河南路東首一〇四號
電話 經理室 中央八五二九 營業室 中央八五九五號
增設儲蓄部
本行爲獎勵農工儲蓄起見特添設儲蓄部辦理定期。活期。零存整付。整存零付。各種儲蓄於舊歷八月十九日起開始辦理手續簡便存入款項者利息優厚 凡自開辦之日起存在一個月內其定期活期再增加利息一厘並有特別精美贈品藉留紀念有志儲蓄者幸勿交臂失之詳章函索即寄此佈

江灣賽馬
陽歷九月廿四號即陰歷八月廿九日(星期六)爲本會第一百三十四期賽馬之第二天是日共賽十次下午一點一刻起賽場內備有西菜茶點特此佈告
再本會第一百三十五期賽馬入簿期定九月廿六號(星期一)下午七時截止請會員諸君注意爲荷
萬國體育會啓 1200

第四中山大學南京中學校第二次招考男女生
級數及人數 初中一年級九十八高中普通科一年級及商科一年級各五十八鄉村師範一年級五十八(膳宿費免收)
報名處 南京門簾橋本校
報名日期 自即日起至本月二十五日止
考試日期 本月二十七八兩日
報名手續 繳報名費一元五角(無論錄取與否、概不發還)呈驗畢業或相當年級修業證書並最近四寸半身相片不粘厚紙者一張此項手續不完備者不得與考 招考章程函索時附郵票一分當即寄奉

中華民國學生聯合會總會通告

第十二號 各省各特別市各縣學聯會各校學生會各機關各團體均鑒本會代表大會之決議案早經編就祇以印刷上種種困難斯以至今未及出版然各方面紛紛函電索閱殊未便有負盛望特先將決議案之大綱細印百份除寄發省市學聯會以便準備討論外各校學生會各團體有索閱者亦當盡百份寄與好在決議案原文印就在邇不難即報可望特此通告

國內記載

◎三十一軍繳械昨已全部解決

明星橋戚墅堰兩處有抵抗
解決後昨日兩路先後通車

三十一軍鄭紹虔部九十一二三兩師、前日何總指揮奉軍委會電令、派兵在滬寧滬杭兩路、分頭繳械改編、已誌昨報、此事昨已完全解決、經過詳情、已達可以發表時期、分誌於左、

該軍之組織

三十一軍係新近收編之軍隊、共有九十一・九十二・九十三・三師、九十二師師長張中立、投誠國軍最早、在江北建立戰功、該師由李明揚統率、爲忠實部隊、現仍在江北作戰、此次軍委會命令、該部應予保存、其九十一・九十三・兩師、爲前白寶山部軍隊、軍紀軍譽、素稱不佳、當國軍克復海州時、白部請願投誠、國軍察其改過遷善、不疑有他、即予收編兩師、九十一師師長李奇峯、九十三師師長蔣毅、併合張中立之九十二師、成三十一軍、以鄭紹虔爲軍長、李明揚爲副軍長、

繳械之原因

此次收繳槍械、爲九十一・九十三・兩師、即前白寶山部自國軍改編後、上月由江北退回、九十一師調駐杭州、九十三師駐無錫、藉以休養訓練、詎兩師調駐之後、謠言繁興、社會疑惑、孫軍偷渡江南、聞聯絡白寶山潛來上海、暗設機關、派人向該軍煽動內應、該軍軍官中、有心懷攜貳者、與白暗中過從甚密、爲政府查覺、幸龍潭戰役、孫軍敗沒、所謀不逞、戰事結束後、軍委會以該軍不良宜兵、非加驅除、實留隱患、當即電令何總指揮設法繳械改編、但以兩師駐地爲繁盛都市、不便繳械、遂令該兩師於二十日同時開往鎮江、即於滬寧滬杭兩路途中分別繳械、

又訊卅一軍、本係傳芳部白寶山叛軍、孫敗北時、白部繳誠國軍、以該部知過來歸、一律收編、乃孫之餘孽潛伏部中、某師曾在揚州譁變、槍聲徹夜、意在掠揚北去、幸當時一軍二師駐揚師長劉峙處置有方、始平此亂、此次孫所犯、該部反動份子、竟與勾結、逆謀叢洩、政府素秉電一軍解除該部武裝、(李副軍長部未與逆謀、故保存)何總指揮奉令、即召劉顧兩指揮官面商機宜、於覓橋松江莘莊呂城新開戚墅堰等處、如計布置、將該軍分七列車開赴前線、規定時間、由杭州及無錫兩處開行、屆時四處動作、不動聲色、將該部武裝完全解除、聞將來改編後、仍歸第二路指揮云、

軍委會命令

本月十三日、何總指揮奉軍事委員會命令開、此次孫逆南下、進犯京畿、査得三十一軍勾通逆軍、希圖內應、幸本會早經防範、計不得逞、亟應解除該軍武裝、免爲後患、但李副軍長明揚所部、效忠黨國、確未與謀、應予保存、仰該總指揮迅日分別辦理、具報備查、此令、何奉令後、即日分令第一縱隊指揮官劉峙、第二縱隊指揮官顧祝同、會商辦法、迅速解除該部武裝、於二十日將該軍駐杭州松江等處部隊武裝解除、

何應欽通電

各報館均鑒、案奉軍事委員會命令開、此次孫逆南下、進犯京畿、査得三十一軍勾通逆軍、希圖內應、幸本會早經防範、計不得逞、亟應解除該軍武裝、免爲後患、但李副軍長明揚、張師長中立所部、效忠黨國、確未與謀、應予保存、仰該總指揮迅日分別核辦具報等因、奉此、乃於本日該軍開拔在滬寧滬杭兩路途中、分別將該軍蔣李兩師部隊槍械收繳、誠恐傳聞失實、特電奉聞、除呈報軍事委員會外、特此電達、何應欽號(二十)酉、

軍委會諭話

國民政府軍事委員會告三十一軍官兵同志云、三十一軍最親愛的官兵同志們、你們裏面有少數不良的官長、勾結軍閥孫傳芳、甘心作外國人的走狗、想把你們通通送到反革命的死路上去、眞是可惡到十二萬分、現在國民政府爲愛惜我們三十一軍最大多數的官兵同志起見、不能不暫時將槍械收存、等到把少數害羣的官兵取消以後、再將槍械交還你們、重新編制、使你們得永遠站在革命戰線上、做救國救民的工作、同志們、如果你們不願作軍閥的奴隸、作外國人的走狗、應該服從國民政府的命令、暫時將槍械交出、一個不開槍、一點不暴動、才是我們的親愛的同志、才是一個眞正的革命者、

戚墅堰小戰

◎十九夜第三師顧祝同部、由鎮開至呂城、第十四師衛立煌部及二十一師劉恩宗部、由常州開抵新開鎮戚墅堰各地、待三十一軍九十三師開抵各地、分別依次繳械、至二十日午後六時、始妥貼、所有被繳械之高級軍閥營長等、於昨日送至常州無錫等地、定明日分送滬、兵士則在呂城新開鎮等地、聽候點驗、將分別遣散及改編、(常州二十一日下午四時電)

◎第三十一軍九十三師蔣毅部二七七團全部、載車三十八輛、今(二十)晨七時半、由無錫開赴鎮江、至呂城被一軍三師顧祝同部繳械、又該師二七八團、載車三十六輛、今晨九時由錫開出、午後十二時半抵新開鎮、當被一軍十四師繳械、又該師司令部、載車三十七輛、上午十一時由錫開出、午後一時許抵戚墅堰被第一軍二十一師繳械、以上三次、均未抵抗、又該師特務處載車三十輛、下午三時由錫開出、四時抵橫林、方將駛入戚墅堰站時、被該處預伏之二十一師喝令停車、該特務營開槍抵抗、雙方衝突、約十數分鐘、即行解決、當雙方開槍時、彼此各有傷亡、路局車隊長孫大衡、戚墅堰站長張振康、機關手劉庭法、火夫沈紹福、腳夫楊勵生、均受重傷、劉已因傷在常州武進醫院斃命、另有火夫施學廣失蹤、又該軍軍部人員及衛隊等、於晚間九時半由錫開出、當晚亦須解決、(常州二十日下午十一時電)

◎昨(二十)日駐錫之三十一軍九十三師、由錫開往鎮江、車抵戚墅堰、即由預伏之第一軍二十一師六十二團包圍繳械、三十一軍初尙抵抗、當經第一軍開槍、約十分鐘左右、擊斃十四人、傷七八十人、即行解決、站長一人、車手一人、脚夫一人、火夫二人、亦被流彈擊傷、送往常州醫院醫治、(無錫二十一日上午八時電)

◎駐錫之三十一軍司令部、尙留有少數部隊、今日由第一軍派一劉姓副官自常來錫、將所有武裝、一律解除、官兵均給資遣散、劉副官辦理完畢後、即於下午五時四十分回常復命、(無錫二十一日下午八時電)

◎九十三師師長蔣毅、現在常州被看管、三十一軍司令部、留錫未開、僅有副官長楊詠春、暨參謀秘書各處人員、及衛兵數十人、已被十四軍監視、(無錫二十日下午十一時電)

◎九十三師二七七團長王某所部軍官約百餘人、於下午三時半由呂城專車運常、聽候發落、(無錫二十日下午一時電)

◎九十三師二七九團第三營一營、與特務營一營、爲李明揚部、昨日開往鎮江時、亦被一同繳械、今日已將鎗械悉數發還、仍令開回無錫駐防、(無錫二十一日下午八時電)

◎二十日無錫通信、駐錫第三十一軍九十三師、二十日開赴鎮江、自晨間七時起、分批出發、第一批七時開、爲九十三師二七七團全部、第二批九時開、爲二百七十八團全部、第三批十一時開、爲九十三師師部及砲兵營工兵連、第四批下午一時開、爲三十一軍軍部副官處、及二百七十九團第三營、及衛隊之一部分、第五批定下午三時開、爲軍部參謀秘書等各處人員暨衛隊、軍長鄭紹虔、定乘最後一批、副軍長李明揚、因料理駐杭軍隊開拔事宜、故由杭督率部隊、逕赴鎮江、不再來錫、下午續得消息、駐錫三十一軍九十三師、奉令開赴鎮江、第一二三批在丹陽呂城、第四批在戚墅堰、同被第一軍派隊繳械、

◎二十日常州通信、駐常第一軍第三師師長顧祝同、於十九日晚、接得軍方軍委會來電、令繳第三十一軍槍械、因該軍實爲雜色軍隊、多未必可靠等語、二十日晨、三十一軍第九十三師第二百七十七團及第二百七十八團、由錫開拔來常、顧師長已於夜間即發緊急命令、派第八團開新開、第九團開呂城、均係步行前往、該兩團到達目的地時、即架就大砲、挖壕塹狀、附近居民、皆走避一空、上午十二時許、第三十一軍第二百七十八團抵新開、下午一時許二百七十七團抵呂城時、當由第八第九兩團分別包圍、勒令繳械、並未有若何抵抗、至戚墅堰方面、於下午四時左右、三十三師蔣毅之師部及砲兵營等抵該站時、由二十一師開用何種方式上前繳械、當時稍有抵抗、即行解決、車站方面有少數人受流彈死傷、聞此次繳械兵士三千餘人、押往奔牛呂城一帶收容、所繳槍械、大約二千餘枝、並機關砲六尊、尙有手提機關槍等軍械無數、

明星橋圍攻

◎昨(二十)日三十一軍九十一師二七一團在明星橋繳械時、因抵抗與第二師開火、被擊傷斃五十餘人、遂表示願繳、未幾又拒抗、雙方互轟、至今(二十一)晨五時、完全就範、計擊斃該團約二百餘名、車隊長卓鳳林失蹤、火伕應良本被擊斃、今午已全數專車送滬、松江地方安謐、(松江二十一日下午三時電)

◎駐杭之三十一軍九十一師李奇峯部二百七十一團、於二十日由拱宸橋裝車三十四輛、上午七時五十五分開出、下午二時抵莘莊、由第一軍第二師第四團收械改編、又該師二百七十二團、裝車三十四輛、於二十日午十二時由拱宸橋開出、當夜八時半抵明星橋、由第一軍第二師第二團、第五團收械改編、當時二百七十二團隊伍不肯繳械、遂起衝突、被第一軍二師五團圍攻、約戰半小時、始將全數繳械、傷斃二百七十二團兵佐百餘名、並流彈擊斃滬杭路機頭伙夫二名、一人在車上當時斃命、一人死在松江醫院內、燒壞客車五輛、明星橋軌道亦損壞、交通斷絕、其車頭車輛、被擊槍洞無數、又聞三十一軍九十一師二百七十三團、由拱宸橋裝車三十五輛、於二十日下午二時五十七分開出、三時半抵覓橋、由第一軍第一師第一團收械改編、(二十一日本埠消息)

◎九十一師二七三團、昨在覓橋被第一師繳械、未抵抗、杭垣安謐如恆、杭滬客車、今日下午可通、(杭州二十一日下午五時電)

◎第三十一軍九十一師李奇峯部、二十日分三列車由杭開出、第一列二七一團楊團全部、在莘莊由第一軍第二師繳械、第二列載九十三師二七二團耿團、在明星橋繳械、第三列載二七三團戴團全部、在覓橋繳械、第一三兩列無抵抗、第二列在明星橋繳械時、曾開槍抵抗、頗有傷亡、(松江二十日下午九時電)

◎駐浦東之第一軍第二師第四團、奉令于二十日開往莘莊、收繳九十一師二百七十一團軍械、經已完妥、故於昨(二十一)晨三時、由莘莊乘車開抵南站下車、仍回浦東原防、(二十一日上海消息)

◎第一軍解運三十一軍九十一師二百七十二團繳械兵士八九百名、在明星橋裝車三十四輛、今(二十一)日上午二時半、運抵南站下車、於上午七時、前往招商局碼頭、換乘新華輪船、運往廣東改編、(二十一日上海消息)

◎二十一日晨三時、有九十一師二百七十二團受傷兵士三十四名、由明星橋運抵南站、中國紅十字分會載往同仁輔元堂備棺收殮、（二十一日上海消息）

兩路之交通

◎滬甯客車、今（二十二）日完全恢復、（南京二十一日下午五時電）

◎滬甯客車、昨（二十）日因三十一軍在呂城新閘鎮戚墅堰等地繳械、上下行客車、均未能通過、至晚九時、各車始依次開行、至今日已完全恢復原狀、電話及電報線均修復、（常州二十一日下午四時電）

◎明星橋與松江間軌道、午後三時修復、車已通行、（松江二十一日下午七時電）

◎滬杭鐵路、前（二十）日因三十一軍九十一師在莘莊及明星橋覓橋等處繳械、故該路明星橋間軌道損壞、交通斷絕、由杭開滬之三號早快車、駛在松江停待、其五號慢車、駛至松江、折回楓涇停留、其七號中快車、駛至嘉善停留、昨（二十一）日杭開之五號慢車、駛至嘉興停留、以上杭開之四班客車、延至昨日（二十一）下午仍不能開滬、須待明星橋軌道修竣後、始能開出、故昨日滬段客貨兩車、一律暫行停駛、嗣經該路李局長分飭機務工程車務三處趕派救險車隨帶工人、於昨（二十一）午前往修理、今日（二十二）杭滬開客車、當可完全恢復、（二十一日上海消息）

◎滬杭路滬松間電報電話、今午修復、明星橋與新龍華間、則於下午二時四十分修復、（松江二十一日下午五時電）

傷亡之撫卹

何總指揮爲撫恤鐵路傷亡職員、致李局長函云、逕啟者、此次卅二軍九十一九十三兩師、因勾結逆軍、希圖內應、軍事委員會恐其貽患將來、特令繳欽解除該軍武裝、但查該軍九十一師駐紮杭州、九十三師駐紮無錫、地當城市、人烟稠密、一舉一動、牽涉甚大、故令其分別開往他處、於火車開至中途時、設法繳械、以免減少反抗之力、而免卻無味之犧牲、但事屬機密、故火車服務人員、未便早使聞知、頃聞當繳械時、該三十一軍少數無知官兵、不識大體、竟敢開槍反抗、致我軍迫於情勢不能不正當防衛、火車服務人員、時因避讓不及、遂致傷亡者有之、聞聽之餘、殊深歎惜、特此函請貴局長查明死傷人員、以便呈請政府、從優撫恤、用示我政府哀矜之意、此致李局長、何應欽頓首、

鄭李之待遇

何總指揮以此次事件、軍長鄭紹虔師長李奇峯雖未能駕馭所部、然查其平日言行、確情有可原、故事竣後、即由何總指揮聘鄭氏爲顧問、李氏爲參事、

軍隊之調防

◎第一軍第三師長顧祝同、今晨十時專車赴滬、報告解決三十一軍經過、（常州二十一日下午一時電）

◎第一軍第三師今晨六時半開滬、（常州二十一日下午一時電）

◎警備第一師砲兵團第一營、今日由丹陽開抵蘇州、（蘇州二十一日下午三時電）

◎此間今日開出專車一列、赴戚墅堰、載第二十一師赴蘇錫駐紮、（常州二十一日下午五時電）

◉國府第一次會議

發表宣言

◎國民政府委員馬（二十一）午開第一次會議、到蔡元培·孫科·譚延闓·李烈鈞·伍朝樞等十餘人、譚延闓主席、決議國府各部長、軍事委員均公布、又任連聲海爲國府秘書長、黃惠龍爲副官長、並修正宣言公布、略謂㈠誓當統率國軍全體將士、完成北伐、以謀全國之統一、㈡貫澈廢除不平等條約、恢復民族自由之地位、㈢肅清共黨、以消滅國民革命之障礙、㈣建設革命秩序、厲行革命紀律、以保障人民之權利、㈤實行總理建國大綱之建設程序、以使民生問題獲得相當解決、㈥建設廉潔政府、以樹立革命政府之模範、五時散會、（南京二十一日下午十時電）

◎伍朝樞·孫科·王伯羣·定明晚赴滬、敦勸蔣汪胡吳四委員回都復職、（南京二十一日下午五時電）

◎鈕永建·蔣作賓·郭泰祺·昨晨抵甯、（南京二十一日下午一時電）

◎張靜江定明日來杭、（杭州二十一日下午五時電）

國府與軍會委員 同時舉行就職禮

甯漢滬三方合併、中央執行監察委員、於十五日開臨時會議、產生特別委員會、由特別委員會委任國民政府委員、軍事委員會委員、二十日上午十一時、在小營舉行就職閱兵典禮、計到會委員四十餘人、十九軍三師一萬餘人、以及民衆十餘萬人、會場中間高搭禮臺、兩旁爲觀禮台、台上遍懸黨旗國旗總理遺像、會場之中、設演講台、十一時奏樂開會、依照所訂秩序、全體肅立、各委員就位、行三鞠躬禮、恭讀遺囑、靜默、張繼代表特委員會授印、蔡元培代表國民政府委員接印、又伍朝樞代表特委會授印、程潛代表軍事委員會委員接印、並由各委分別代表訓詞答詞、當各委員行就職典禮時、航空處副處長曹寶清、副官主任石成章、在會場指揮第二隊飛機高德隆號與貝利蓋號之駕駛員、駕機翱翔空際、散放宣傳品、

張繼代表向國府委員致訓詞

中央特別委員會之成立、已宣言於國中、莫大使命、爲回復本黨之統一、整飭本黨之紀律、肅清共產份子、完成國民革命、倡誓詔之、不敢渝貳、欲完成此使命、須先謀中央黨部與政府之統一與健全、同胞因受軍閥帝國主義之蹂躪、喁喁求援於本黨久矣、本黨出師北伐、已越長江、而福利及於同胞者寥寥、上無以慰總理、下無以慰人民、耿耿夙夜、苦思力索、以爲共產黨不絕跡於國中、則國不安、不絕跡於黨中、則黨不安、故爲黨爲國、毅然在一致反共旗幟之下、以歷史精神統一此三民主義之中國國民黨、統一此三民主義之國民政府、今日爲國民政府回復統一之日、亦即三民主義回復健康之時、如此而不能澈底候黨、爲民造福、將爲本黨獨負之咎失、本黨見中央政府之完成、則備極歡愉、念將來責任之重大、則又深滋戒懼、因此敬以至分誠切之心、勗勉政府同志、㈠三民主義的政治政策方法、均須有一貫精神、標榜三民主義、而採用共產黨或軍閥官僚政策者、即爲叛黨、標榜三民主義的政策、而採用共產黨或軍閥官僚方法者、即爲叛黨、政府中同志、須以純粹的志趣、務擇一貫精神、㈡本黨爲建設而破壞、絕不願爲破壞而破壞、除惡務盡、此爲本黨之破壞精神、樹德務滋、此爲本黨之建設精神、惡不除、則德不樹、故本黨救國救民之程序、爲同時破壞、同時建設、願同志於此摧毀軍閥帝國主義壁壘之時、積極實現總理建國方略、建國大綱、以建設中華民國、中華民族、㈢總理於軍政時期以後、憲政時期以前、特定一訓政時期、由黨訓政、終復以政權回議全民、此爲總理揭萬事理苦心訂定之進程、願政府同志深切認眞、今之政府、爲訓政的政府、而非專政的政府、㈣官僚政治不特足以亡國、並將舉中國固有之道德、未去之人心而亡之、本黨爲代表人民利益而來、所痛心疾首者、義在必除、西諺云、推倒腐敗政府易、推倒官僚政治難、官僚政治不除、國民革命難成、願政府同志、尤努力於此、總之本黨處此艱難之時、負此莫大之任、惟有吾公至誠、一德一心、乃能無負民國、無負總理、無負人民、政府同志其勉之、

蔡元培代表向軍事委員致訓詞

今日我諸委員就職之期、諸位都是本黨最忠實的同志、而且於革命中、已經做出許多的成績、本委員會覺得軍事委員會、得到諸位委員的人才、前途實有極大的希望、本黨在軍事訓條、例如「爲黨而戰」「武力民衆化」等等、諸位都已實行了好久、用不着再申說了、現在爲時勢上的需要、有幾個軍事問題、提出來請諸位設法解決、㈠我黨軍隊進行迅速、軍隊漸漸複雜起來、怎樣能使一切軍人、都能黨化、甯漢合作以後、兩方面的黨軍、當然合作、而且與同志西北軍、閻同志晉軍、都是很作很久的、怎樣的能分工協力、步調一致、不與敵人以可乘之隙、㈡現在共產黨業經覺龍的軍隊、拚命的向汀漳進攻、若不是他們有海口立足點、就可以受俄國軍械餉精的接濟、其勢力更不易撲滅、閩南方面、足以抵抗他們、這是我們應該調兵往援、㈢差不多人人都說、我們以步隊見長、一到平原、便不免相形見絀、這個話是否確當、內人有馬隊、有砲隊、我們用什麼軍械與方法來掃蕩他們、㈣我們的軍費、本來只每月一千六百萬元、現間力求節省、可以減到八百萬、但武漢軍費、向來有六百萬、西北軍方面、本有每月二百萬之協助、合計起來、仍有一千數百萬、在政府自然當竭力籌措、但以各地方實業凋敝、生計艱難之狀况、推之軍欵、實非易事、怎樣通盤計劃、能使軍隊中必不可少之餉項及軍火、足以應付、而民衆之負担、亦不致過於煩重、㈤軍隊中本有政治訓練班、負有輸灌政治智識於士兵的責任、能否兼任他種教育、以授與常識訓練工藝、使此等士兵、於將來建設時期、仍能退而爲良好的平民、㈥革命軍可愛的口頭話、到處聽得、可見我們軍隊、對於民衆的友愛、然民衆怎樣本同情於我們、我們尤不可不體諒民衆、我們軍隊所到之處、偶然借住學校民房、我們仍舊好好兒保護他、將來仍照舊的還給他們、他們爲同情的緣故、就是有點不方便、不但不敢抱怨、還仍舊是歡迎我們、然而我們怎樣能叫民衆一點沒有感到不方便呢、這六種應該解決的問題、深望軍事委員會主席同志、全體委員諸同志、從長計議、有一種妥當的解决、那北伐的成功、自然不遠了、望諸同志注意、

閱兵典禮

各委員就職後、小營舉行閱兵典禮、到第十九軍軍長胡宗鐸、所部第一師師長陶鈞、第二師長張義純、第三師長嚴敬、率領所部軍隊、除特種兵未到外、約一萬餘人、第七軍自團長以上、全行參加、瑕列會場四週、步伐整齊、軍容嚴肅、先環行檢閱一週、即由第六軍長程潛代表訓詞、略謂諸位同志、爲黨國宣勞、應努力剷除軍閥、打倒共產黨、爲民造福、以完成北伐之責任、訓話既畢、遂由各團長率領第三師、經閱兵台向東至西而過、並奏樂環行、當經國民政府頒給賞洋三千元、高呼口號、㈠本黨忠實同志大團結、㈡總理眞正信徒大團結、㈢中國國民黨萬歲、㈣國民政府萬歲、㈤軍事委員會萬歲、㈥國民革命成功萬歲、遂散會、

◉特委會二次會議錄

中國國民黨中央特別委員會第二次會議、議決案錄左、㈠㈡從略、㈢審查會報告商推丁惟汾·于右任·孔庚·王法勤·王伯羣·王寵惠·古應芬·白崇禧·田桐·伍朝樞·朱培德·李宗仁·李濟琛·李烈鈞·汪兆銘·何應欽·宋子文·居正·林森·周振麟·柏文蔚·胡漢民·陳調元·唐生智·孫科·張人傑·張繼·黃紹雄·許崇智·鈕永建·鄒魯·覃振·程潛·馮玉祥·楊樹莊·經亨頤·熊克武·鄧澤如·蔡元培·樊鍾秀·劉守中·蔣中正·蔣作賓·戴傳賢·閻錫山·譚延闓·爲國民政府委員、照案通過、㈣審查會報告商推汪兆銘·胡漢民·李烈鈞·蔡元培·譚延闓·爲國民政府常務委員、蔡元培爲大學院院長、孫科爲財政部長、伍朝樞爲外交部長、王伯羣爲交通部長、王寵惠爲司法部長、農工部俟部長人選定後卽設置、內政實業兩部從緩、又各機關用人、在合併之初、暫從寬大、將來對於用費、須十分撙節、均照案通過、㈤審查會報告商推于右任·方振武·方聲濤·王普·王均·石青陽·白崇禧·田頌堯·朱培德·李烈鈞·李宗仁·李濟琛·李鳴鐘·李福林·李品仙·李[illegible]曦·何應欽·何成濬·何健·汪兆銘·周西成·周鳳岐·岳維峻·金漢鼎·胡漢民·胡若愚·胡宗鐸·柏文蔚·唐生智·孫科·孫岳·陳銘樞·陳紹寬·陳調元·陳季良·陳可鈺·陳嘉佑·陳調沭·夏威·曹萬順·張發奎·張之江·商震·鹿鍾麟·賀耀祖·許崇智·黃紹雄·程潛·溫壽泉·馮玉祥·鈕永建·楊樹莊·楊森·楊杰·楊虎臣·葉開鑫·鄧錫侯·樊鍾秀·劉湘·劉興·劉郁芬·劉文輝·蔣中正·賴心輝·魯滌平·閻錫山·譚延闓·爲國民政府軍事委員會委員、並推白崇禧·朱培德·李宗仁·李濟琛·何應欽·汪兆銘·胡漢民·唐生智·程潛·馮玉祥·楊樹莊·蔣中正·閻錫山·譚延闓·爲主席團、照案通過、㈥㈦從略、㈧總理葬事籌備委員會應予整頓、推定胡展堂·汪精衛·蔣介石·譚組庵·程頌雲·李石曾·蔡孑民·許汝爲·于右任·林子超·謝慧生·鄧澤如·伍梯雲·宋子文·孔庸之·林煥庭·葉楚傖·楊杏佛·爲該會籌備委員、

▲中央特別委員會會議規則 ㈠本會會議以中央特別委員及候補委員出席舉行之、但候補委員無表決權、㈡本會會議須有委員三分之一出席、出席委員不足法定人數時、卽由候補委員依序遞補、至法定人數爲止、㈢會議之主席、於開會時臨時推定、㈣本會會議於星期二上午九時舉行之、但於必要時、得開臨時會議、㈤本會得開分組會議、㈥本會推定常務委員三人、每日到會辦事、凡對外文件、至少須有常務委員二人簽名、㈦本會對外發表文件、以中央執行委員會名義行之、㈧委員不得派代表出席會議、㈨本會會議錄、由秘書處製定、下次會議檢閱無誤後分發之、㈩本會會議、不許旁聽、⑪㈠本會議決案、每屆會議畢、即由主席簽字、發表與否、由主席定之、⑪㈡本規則由本會通過施行、

◉汪精衛抵潯說

◎汪精衛於十七日、忽秘密來九江、卽赴廬山、十八日又乘小火輪上駛、不知何往、（九江十九日電通電）

◉軍事要聞

◎國民聯軍第五十五軍獨立第三旅長闞正鈞、於銑（十六）日與敵激戰于大伊山、敵不支潰退、刻正向紅花埠進迫、（清江二十日下午四時電）

◎津浦路軌損毀甚多、現向滬甯路借道木二千三百根、日內運往應用、（南京二十一日下午一時電）

◎劉士毅代軍長今（二十）日上午、派員赴第二師司令部接收、並召集各將士訓話、（無錫二十日下午十一時電）

◎劉代軍長分別派員赴駐錫各師團營、點名發餉、又派陳參謀許副官赴江陰第一師點名發餉、（無錫二十日下午十一時電）

◉武咸間車已通行

漢鄭通車將恢復

◎武昌至咸甯短車、巧（十八）日開行、咸蒲間之匪、在圍剿中、（漢口十九日下午三時電）

◎漢客貨車定巧（十八）晚十一時北開、鄭州電通而復壞、聞靳雲鶚由堰城敗竄周家口及某處、新部由馬吉第改編、岳維峻移駐漯河、（漢口十八日國聞社電）

◎交通界消息、巧（十八）晚漢車先開、鄭車後到、開車暫時無規定、只候運輸司令示、漢鄭電通、（漢口十九日國聞社電）

◎第四集團兵站部只少數留漢、其餘篠（十七）日均開下游、（漢口十九日國聞社電）

◎楊森用勤匪名義、派第九師約一千名、篠（十七）日往巴東駐紮、（漢口十九日國聞社電）

◉漢口金融

◎財部爲維持中鈔庫券起見、派楊震仁張子卿逐日至錢業公會監視開盤、巧（十八）皓（十九）金融價未開、（漢口十九日下午一時電）

◎效（十九）日張肇元派武裝人員到錢公會監盤、是日申滙四千一百兩、鈔及洋四千二百兩、但暗盤仍達四千五六百及四千八九百、（漢口十九日國聞社電）

◉張發奎部抵廣州

黃琪翔繆培南將到省

◎繆培南部一團、哿（二十）晚由韶開抵、箇（二十一）晨抵省、（香港二十一日下午九時電）

◎徐景唐曾養甫鄧彥華哿（二十）晨返省、黃琪翔繆培南養（二十二）日可到、李濟琛指定第四軍部爲二人下榻、（香港二十一日下午九時電）

◉粵閩要聞

◎李濟琛派劉裁甫代表赴浙挽蔣、哿（二十）夕乘林肯總統輪首途、（香港二十一日下午九時電）

◎省市清黨會派曾西盛·李悅義·沈毅·赴奉化挽蔣、李哿（二十）日已首途赴滬、俟朱家驊到後同往、朱遲一二日出發、（香港二十一日下午九時電）

◎第八路總指揮部組織法已定、分設參謀·參事·軍事·秘書·副官·軍法·經理·船務·交通·軍醫·十處、暫不設航空處、但仍由該部調遣、（香港二十一日下午九時電）

◎政治分會擬任羅偉彊爲農工廳長、（香港二十一日下午九時電）

◎黃埔戒嚴司令部篠（十七）日停止辦公、辦理結束、文卷移交軍務處、（香港二十一日下午九時電）

◎水公司經理譚棣池、已清繳公債、惟當局擬候公債全數收迄、始釋放、（香港二十一日下午九時電）

◎蔡廷楷師脫離葉挺、歸蔣光鼐改編、（廈門二十一日下午八時電）

◎葉定國派員赴漳、接洽改共、定奪後即出兵、（廈門二十一日下午八時電）

◎建設廳擬收辦漳廈鐵路、（廈門二十一日下午八時電）

◎通俗教育社籌備大規模拒毒運動週、（廈門二十一日下午八時電）

◎漳泉匪甚活動、（廈門二十一日下午八時電）

◎廈門各級黨部、決再電省反對圈定法、（廈門二十一日下午八時電）

◉石獲間軍用路竣工

◎晉省石莊獲鹿間軍用鐵路已竣工、日內開車、（北京二十一日下午六時電）

◉孫傳芳出北京

◎孫傳芳今日下午四時出京、籌到軍餉十餘萬元、携赴前方、（北京二十一日下午六時電）

◎張宗昌電張作霖、報告已令張敬堯部、向歸德方面進展、（北京二十一日下午六時電）

◎吳俊陞今日見奉張、商定攻豫以直魯軍爲主體、奉軍扼守黃河北岸、相機協助、（北京二十一日下午六時電）

◉芳澤進行中日修約

滿蒙交涉俟楊宇霆回京

◎芳澤今赴外部與王蔭泰會議修約事、決定最惠國問題擱置、先由專門委員就全約大體交換意見、（北京二十一日下午九時電）

◎芳澤對人表示、中日修約最惠國一層、暫擱置、先討論法權等項、滿蒙問題、俟楊宇霆來京後仍在京討論、（北京二十一日下午七時電）

◎芳澤公使、本日正午至外部訪王蔭泰、通知日本方面已派重光一等書記官爲中日改訂商約會議專門委員之事、王蔭泰答稱中國方面已派唐在章爲專門委員、該會議並議定今後之具體的進行方法、擬悉交中日專門委員討論云、（北京二十一日東方電）

◎外長王蔭泰與芳澤公使晤見後語記者曰、關於中日會議續行之大綱、既於上次之會議上決定、其他手續上問題亦皆於今日之會上決定、雙方專門委員、不日將開始折衝、最惠國待遇問題、暫擱置、而關於法[illegible]、由悉交專門委員辦理云云、（北京二十一日東方電）

◎芳澤公使接見新聞記者作如左之談話、「關於中日商約問題、本日與外長王蔭泰之會見、已議妥將最惠國條款問題暫行擱置、先討論其他問題、故此後所議者、皆係最惠國條款以外之問題、然一切問題、須先交專門委員間討論、至相當程度、然後由予與王蔭泰交涉、作一結束、專門委員之商議、將於本星期中開始、中日互惠稅率問題之商議、與最惠國條項相切離、務求早日告一結束、滿蒙交涉、暫時俟政府訓令、繼續進行、因楊宇霆返奉、將交涉移至奉天、固亦屬一策、然此問題、料非一四星期可以結束者、故予以爲不如擬楊返京後、在北京繼續討論之爲愈也、要之滿蒙交涉、非全然所不望、日運動、亦漸向熄滅、楊宇霆返奉後、當更作進一層之取締也、至於中國方面之通扶鐵道之抗議、若成事實、日本終難承認、即已作強硬之口頭抗議」云云、（北京二十一日東方電）

上下千秋

◉肅清之後

雲裳投稿

夫淩井不渫則污泥積滋、嘉穀不耘則莠蔓滋漫、故知天下之事、無有不渫而自清、不耘而自齊者也、惟當其污泥積滋與莠蔓漫時也、人必設法以澄清之剷除之、及其目的已達、則又必朝夕視察、誠恐其漸復滋生也、漸復滋生、則前之致力於是者、不幾類於徒爲哉、雖然井穀污雜、乃易見而易清者也、而世之狡猾之徒、蒙忠實之僞貌、作奸詐之行、爲於此清之固屬匪易、今則幸已明察而肅清矣、欲防其復攙入與搗亂者其可不戰戰兢兢、勝此清污與除莠者乎、

◉北京彙聞

◎張學良擬赴日本觀操、但成行與否、須視韓麟春之是否銷假、（北京二十一日下午九時電）

◎奉張電催韓麟春來京主持陸軍大學、（北京二十一日下午六時電）

◎楊宇霆朔（二十）晚三時過津赴奉、隨員八十餘人、（天津二十一日下午十時電）

◎王蔭泰定宥（廿六）日在外部大樓宴請外交團、全體閣員作陪、（北京二十一日下午六時電）

◎外部裁撤事領館、因積欠甚多、無法結束、將擱置、（北京二十一日下午六時電）

◎駐俄雙城領事電外部、請嚴防俄運大批煙土來華、（北京二十一日下午九時電）

◎國院函財部、請飭稅務司將海道測量局及海岸巡防處經費停止撥給、並將此欵由財部接收、（北京二十一日下午七時電）

◎國學研究所改爲□學館、將以葉恭綽充館長、（北京二十一日下午七時電）

◎豫北天門會匪首、竟刻印璽、稱天祐年、（天津二十一日下午十時電）

◎奉省長莫德惠以奉天內治外政之不振、尤以取締排日運動不力、引咎向張作霖辭代理省長之職、張已有准意、後任擬劉尚清、常蔭槐任農工總長云、（北京二十一日東方電）

◉津河水淺行輪不便

◎津河水淺、今年當早凍、近滬輪到津、均先在口外卸貨後、再開進載客、仍出口外裝貨、故極費時、新銘新豐等輪均尚未開、（天津二十一日國聞社電）

◉北京公債市況

◎今（二十一）日公債市、前場九六開盤一七四、收盤一七零五、後場九六開盤一六八、收盤一七、成交一百三十餘萬、七長四六五、（北京二十一日下午七時電）

◉馮閻電賀合作

馮玉祥到信陽後、聞中央特別委員會進行情形、連來三電致賀、並對於會議前途表示希望、茲錄三電原文如左、

㊀文電　上海法租界天文台路李鳴鐘同志、速轉李協和仲生動鑒、寒（八日）申電奉悉、諸公主持黨國、奔走贊勞、從此統一指導、共濟艱虞、懋總理之英靈、解民衆之痛苦、凡我黨命、無不欣從、弟愧魯鈍、企禱尤殷、諸同志前附乞一一代達誠悃、須將過去種種意見、納諸洪爐、鎔鑄淨盡、通力合作、以定大計、弟以集叢惡之身、雖擁甲譴、無不甘心領受也、南望申江、無任馳、弟馮玉祥叩文、（十二）

㊁銑電　李協和先生勳鑒、皓（八月二十日）電敬悉、諸公奔走擘劃、得台統一圓滿之結果、欣佩何似、此次大會、關係黨國極爲重要、弟已屢電馳賀、稍表誠懇之希望、尚希努力、並將會議情形見示爲盼、弟馮玉祥銑、（十六）

㊂篠電　李協和先生勛鑒、銑（十六日）電敬悉、諸同志統一大計、黨國前途、光芒萬丈、一切情形、至盼隨時詳示、毋任至禱、弟馮玉祥篠、（十七）

甯漢合作消息到晉後、閻錫山、極爲欣忭、茲錄其覆李協和陽（七日）電如下、

李協和先生勳、威（二十八日）電頃始奉到、組安何生和衷、合作問題、礎商圓滿、至深欣忭、祖松同志、抵晉數日、一切正在商洽中、當唯中樞之命是從、南都近況、尚盼隨時見示爲禱、弟錫山陽（七日）

◉漢商會電請維持金融

國聞社漢口通信云、武漢金融、變化□迷、前日（十四）中滙部至三千兩零、日昨（十五）並無正式行市、但秘密成交者、仍三千餘兩、日難覓做手、市鈔亦無正市、零數成交者、由三二張至三五、（即三元二或三元五漢鈔買一元中鈔）前日（十四）尚止三千元、其變化情形、實爲從來鈔所未有、漢口總商會銀行公會金業工會三團體、十二日聯電汪譚兩主席、次日另由漢口總商會致電南京中央執委會、請顧早籌解決之方、以資維持、茲將兩原電錄如左、

▲致汪譚電　鄂省於軍閥壓括剝削之餘、金融素感枯竭、去歲黨軍入鄂、政府遷漢、武漢民衆、忍痛犧牲、深之痛、乘勇赴合作之誠、故當時宋部長發行湖北整理金融公債、商民竭力購買、略足千萬、組織中央銀行、發行兌換券、亦流通無阻、當兵戈之際、遭變亂之餘、而鄂省金融、賴以維持於不敗、此皆宋部長慘淡經營之明效、亦商民忍痛犧牲、踴躍維持、有以佐其成也、乃數月以來、遭時多變、民生日困、鄂省金融、勢將破產、人心惶惶、市面蕭條、庫券跌價、由滙兌漲、而中鈔亦已跌至三折、且金融公債、雖有基金、尤急須保障、伏思武漢爲九省通衢、實全國金融之重心、萬一陷於不可收拾之境、非維鄂省受困、而影響于國家前途者、更不忍言、當此中央遷寧之際、正百政更新之時、宋部長素孚民望、對於武漢金融、既能整理於先、必能救濟於後、尚祈鼎鳴、必求部長力任艱鉅、早爲解決之方、庶人心可以大定、商業可以恢復、大旱雲霓、實同此情、臨電迫切、佇望新猷、漢口總商會漢口銀行公會漢口金業工會同叩文、

▲致執行委員會電　南京第四次全體中央執行委員會議鈞鑒、中央寵懷、統一黨權、脊莽英賢、集思廣益、定黨國之大計、自副設之會同、革命成功、指日可待、惟我商民之希望於鈞會者、一方整理金融、以解目前之痛苦、一方統一民財兩政、以固黨國之根基、而第全賦稅如何蠲除、關稅自主如何進行、及漸次對于商民之議決案如何使其完全實現、凡茲請願、尚關至圖、所鈞會本勇往之精神、謀商民之利益、本會誓率全體會員、以十二分熱誠、擁護鈞會一切議決案、佇盼新猷、無任屏營、湖北漢口總商會叩元、

◉粵省維持金融公債收未足數

雜行小商店多未繳　水公司經理被扣留

一千萬元之短期維持金融公債、前由財政部指定銀業行担任籌繳四百萬元、其他雜行担任籌繳六百萬元、計至最近銀業行已交者、經達二百六十餘萬元、所有開張營業之銀號、已完全繳清、其所以未滿足原定四百萬元之額者、因當時由部係按照商業牌照底册九十萬元爲本額、核定依四成四之數繳納、抑知該底册所列之字號、有早經歇業者、未經剔出、除去此一部分、實數不足九百萬元、故雖全體各號遵繳、亦祇得上述之數目也、至於雜行所担任之六百萬元、截至最近、尚未繳足、乃將該項付繳到中央銀行者、約達半數以上、惟還來交欵已不若日前之踴躍、當局因收數手續紛擾不及、再展限至本月十五日截止、但連日交欵者、仍寥寥無幾、查其原因、第一則以市面銀根短絀之故、蓋廣州市現欵之流通總額、僅得三千萬元之譜、最近新穀將出、陳村一帶之穀欄、相率囤存穀米、一向廣州各銀號息借現欵、約有九百萬元之譜、其次則容奇桂洲一帶之繭市絲價等、以置買絲繭收之故、又向廣州市面吸去現欵約三百萬元、銀業行澌公債所用去二百六十餘萬元、且經此次紙幣風潮後、付欵各銀號者復相率損囤、因是種種、廣州市面之現金、遂不敷流通、釀成此銀根短絀之局面、第二則以廣州市商業、近來狀況、大不如前、來源壅塞、門市蕭條、支持已屬匪易、此次當局核定雜行所籌資本額千元繳欵七十元、爲數雖較銀業行爲輕、但其中小資本營生、亦有負担不起、且此項資本額原係包括傢私舖底在內、以二百元者、其實際流動資產、大都在三五十元之間、於此而令照額百分之七、無此能力、除各大商店外、多未能照繳云、又自來水公司總理譚棣池、於十三日午後七時許、被財政部公債安局扣留、脅迫之繳速、係代自來水公司此次應繳公債十餘萬元、迄未照交云、（九月十五日）

國際記載

◉關於漢口現狀之日訊

十九日漢口電、西尾□領事、與東漢之荒城司令晤商結果、鑑於時局安寧、決於最近將鐵絲網及沙袋除去、在舊英租界之西舖、亦將開店、現集中條例、事實上已廢止、故於日商之復業、不無裨益云、（東方社）

◉北京對日本撤兵聲明書之抗議

二十一日東京電、北京政府以日本之山東撤兵聲明書中、有自衛上必要之時、得再出兵、特保留此旨數語、如果默過、即是承認此聲明書、故特提出抗議、（電通社）

◉南滿中東兩路聯運問題

二十一日東京電、天羽一等書記官、由駐哈爾濱日本總領事館奉命調任駐北京日本公使館、於昨晚抵東京、語記者曰、與中東鐵路幹部連絡、及運費之協定、目下正在大連商議此兩問題、在原則上之諒解、已經成立、現在所礎商者、僅係技術的一部分、烏蘇里與南滿洲鐵路間之數量分配協定、將於九月期滿、烏蘇里方面、因在要求改訂舊規、即向來係南滿洲鐵路占分五釐、烏蘇里四分五釐、現在烏蘇里方面要求改作平均等分、關於是項問題中東鐵路代表亦將參加協議、（東方通）

◉田中機密費告發案之審訊

二十一日東京電、因田中首相機密費事件、被喚問之三瓶川上二人、關於告發機密費事件之動機及經過、受嚴重之審訊、其召喚之表面理由、係爲不僞支票、詐欺事件、故關於此事亦加以審訊、三瓶□日午後許其歸宅、川上尚未釋放、（電通社）

◉法俄間之國交

二十一日巴黎電、據報載稱、駐莫斯科法大使奉巴黎政府訓令通告俄外長、謂蘇俄須召回駐巴黎俄大使賴柯夫斯基、允遵一九二四年十月二十九日法俄所訂不干涉協定、並提出解決對法債務之切實辦法、則法國始能與俄開締結不侵略條約之談判云、（路透社）

◉美國駐墨大使委定後

二十日華盛頓電、摩根公司股東摩羅氏、被任爲駐墨美大使、摩羅乃柯立芝總統多年摯友、今日證券市場得此消息後、墨西哥證券頓見大旺、價格暴漲一磅音至四磅音不等、成交數約及五十萬元、（路透社）

◉聯盟會討論取締毒藥問題

二十日日內瓦電、今日聯盟會議通過第五委員會關於販賣白人婦孺事之報告、英代表萊頓爵士論鴉片貿易、謂日內瓦公約各國亟宜批准、並謂毒藥用滋蔓於歐美及遠東、窮一極策、決非一國之力所能祛除此害、惟各國合力爲之、始可撲滅之、今製此毒品者、不足三十廠、其產額似應酌加取締、倘簽字於一九二五年日內瓦公約之各國切實履行其義務、則此毒即可掃除云、（路透社）

◉波政府令國會休會

二十日華沙電、波蘭國會開特別會議、通過議案、要求解散對於新聞之限制、並因反對黨領袖柴戈斯基自六月期前出獄後、蹤跡不明一事、提出彈劾案、此外尚有八動議不信任案、政府與國會間風波頗惡、今日政府乘國會不備、倏然宣佈國會休會、（路透社）

◉南愛大選舉之結果

二十日倫敦電、南愛自由邦大選舉之最後結果、內政府得國會七十九席、反對黨得七十三席、（路透社）

二十一日東京電、愛爾蘭總選舉之結果如左、以微細之差、被政府黨獲得勝利、政府黨六十一名、無所屬十二名、農民黨六名、共和黨五十七名、勞動黨十三名、耐興耐爾派二名、槐卡斯派二名、（東方社）

二十一日杜白林電、南愛自由邦行政領袖柯斯格萊夫現無辭職之意、因政府黨在國會佔多數、遇有重大問題、不致失敗、現政府至少可支持一年也、（路透社）

◉日滙跌落之原因

二十一日東京電、正金追隨市場價格、昨日之匯價復跌至如左、對美、四十六元美金八分之三、對英、一先令十一辨士八分之七、此次跌落之原因、乃因採購大宗棉花、及實進外債之故、一方復因上海之投機家、從中投機、日滙兌銀行持有美金之滙業甚少、致有此結果、故據金融界豫測、不日將示一種反撥氣勢云、（東方社）

◉奉天反日運動近訊

二十一日奉天電、排日外交後援會之排斥日貨、愈益深刻、十九日之□員會、擬創立一資金二百萬元之紡織廠、此乃國貨提倡會計劃之一、現已着手招股、並將發行一商報之日刊新聞、以爲徹底排斥日貨之唱導者、聞擬定於雙十節出版云、（東方社）

◉美飛機競賽肇禍

二十日紐約電、昨從紐斯闌出發比賽飛行之輕飛機二十五架、內有十二架已抵芝加哥、獨有一機飛出後、不知下落、想已被迫落於山間、今晨有重飛機十五架賽飛、此行程爲二千三百哩、在某某地點必須着陸裝油、（路透社）

二十日紐約電、今晨出發之十五架重飛機、其第一架至紐約州□谷附近、墜於林中、司機人與乘客均殞命、今晨賽飛之各機速度、較昨日輕飛機爲大、載量亦重、裝有多至二百匹馬力之引擎、依照賽飛規則、須飛行二千三百哩、而至華盛頓州之斯波堪、中途須停落五次、以便裝油、並須在聖保羅休息一夜、（路透社）

二十日倫敦電、美人勒芬今日由門黎乘飛機返倫敦、擬於明日乘哥倫比亞女士號飛機前往印度、（路透社）

二十日西國柯次業電、飛行家孔尼克、偕無線電員索爾姆、乘飛機東發、擬直達土耳其京城安戈拉、然後再往日本、大約尚將取道阿拉斯加飛至美洲、（路透社）

二十一日安戈拉電、孔尼克所乘之飛機、今晨八時三十分抵此、（路透社）

◉浙省政府會議錄

▲減輕田租案准變通辦理

浙江省政府委員於本月十六日開第二十四次會議、出席委員、陳屺懷・蔣伯麟・周鳳岐・阮性存・（方壯猷代）・李伯勤・（林鵾翔代）莊崧甫・陳其采・斯烈・程振鈞・主席周鳳岐、秘書長報告、阮委員性存因病請假九日、委派司法廳第一科科長方壯猷代表出席、秘書長報告馬委員寅初因公請假一天、（甲）秘書長報告文件、（一）上次會議錄、㊀中央政治會議浙江分會、函復考試任用人員暫行條例、經議決修正、㊁中央政治會議浙江分會、函復議決土地局組織條例及經費存查照、（乙）臨時報告、㊀秘書長報告、希照准撥給、（決議）交軍事財政兩廳商酌辦理、㊁秘書長報告軍事委員會、電請撥給十一軍餉需一萬元、（決議）交財政廳撥給並通知軍事廳、㊂秘書長報告財政廳函送九月十一十二十三十四各日金庫收支報告單、㊃李土地廳長代表林鵾翔、報告清丈局現在軍隊駐紮、所有儀器器具等尚未撥該局移交到廳、（決議）清丈局儀器物件准應由土地廳迅行派員接收保管、㊄程建設廳長報告、代設農工科科員孔憲乾辭職應照准、遺缺調建設廳科員何正榮補充、（丙）臨時提案、㊀主席提議、本省規定減輕田租案、現在各縣報告糾紛甚多、應如何辦理案、（議決）本政府前次通令減輕田租百分之二十五、原爲均衡主佃、使無偏倚起見、現既據各縣報告情形互異、糾紛甚多、解決不易、得准由各縣長就地方習慣情形、酌量變通、因利施行、則由民政廳依照上述主旨、就請示各縣分別處辦、㊁主席提議民間預收田租習慣案、（議決）主佃雙方經協議同意者、不在禁止之例、㊂主席提議、陳叔烈先行派代浙江省特種刑事地方臨時法庭庭長、陳叔蒸・朱家驊・楊拱勞先行派代爲審判員、並請審查資格、一面呈請中央任命案、（議決）通過、㊃國立第三中山大學蔣校長提議、省立蠶桑科職業學校請撥絲繭附出餘款、充作添築校舍及製絲廠經費案、（議決）此項附捐應仍專款存儲、充推廣蠶業改良土絲之用、由建設廳商同辦理、關於蠶業教育部分、由中山大學加省立女子蠶科職業學校十五年度實時費不敷經費案、（議決）准予支銷、並通知財政廳、㊅紹興縣爲增加教育經費請徵收附捐案、（議決）交財政廳審查報告後再議、㊆奉化縣爲增加區立小學補助費擬帶徵地丁附捐及契稅附捐案、（議決）交財政廳審查報告後再議、㊇浦江縣爲增加教育經費擬帶徵地丁及契稅附捐案、（議決）交財政兩廳審查報告後再議、㊈景寧縣爲教育經費擬由契稅帶徵教育附捐案、（議決）交財政兩廳審查報告後再議、㊉斯民政廳長提出嘉善縣長王訪漁因病辭職應照准、遺缺任命存記縣長江漢滔署理、餘姚縣縣長褚翩請辭職、應照准、遺缺任命存記縣長胡壽署理（議決）通過、（十一）阮委員兼司法廳長代表方壯猷提出奉化縣承審員傳承溶辭職、應照准、任命何敵章爲奉化縣承審員、並以張時□爲安吉縣承審員、請審查資格、（議決）通過、

◉浙省政府通緝共黨

▲蕭澄等八十四人

浙省政府日昨通令各機關之云、案准中國國民黨浙江清黨委員會、第二千一百五十號公函內開、本會奉命清黨、實在剷除貪官污吏土豪劣紳、及一切腐化惡化分子、兼先後偵獲者、雖屬不少、而因風聞遠颺亦居多數、用據本會情報處多方偵察、將在逃之共產主要分子、查得其實姓名、當經出第九次聯席會議議決、函省政府所屬一體嚴緝、相應開列名單、備函送請貴政府、查照辦理爲荷等由、併附送名單一紙過府、准此、合亟抄發名單、令仰該縣政府廳市政府局、即便遵照、轉飭所屬、一體嚴緝、務獲解究具報、（通緝名單）蕭澄・鄭啓吾・林牧綿・張濟安・王澄・錢珠・楊蒙卿・張朗・潘鴻發・應渭秀・于宗偉・唐思齊・宋孔聞・沈城・張鳳紵・余瑞生・楊安卿・高□中・張紹九・徐天璞・戴尚文・韋子匡・崔可群・楊亦清・韓麟□・倪安章・呂永沂・何步雲・胡山由・顧作之・邵鍾玥・胡德長・王淑貞・鄭志一・沈潤千・王志朝・翁安修・陶老鶴・金煥然・華林・賈蘭畸・袁樹才・沈深庭・金樹永・郭涵銘・戴家齊・柏力人・屠聚興・俞星陳・韶奏・張志因・朱亮人・宋羲本・王槐・楊壽玄・何芸生・張覺農・宋德剛・許熊・郭志成・劉熙存・蔣如琮・周雁材・葉海深・鍾青魚・董秋芳・盧稀武・范守淵・周□・劉修・高維・陸士俊・蔣一謙・賀榮生・蔡冠洛・吳崇文・熊天荊・吳玉衡・孫蔭南・張崇德・徐晴惠・何元楨・金紹聞・胡駒・共計八十四人、

◉浙省考試任用人員二試錄取名單

▲荐任職五十五人　▲委任職六十一人

浙江省考試任用人員、第二試已於日昨結束、計荐任職合格者五十五人、委任職合格者六十一人、定次日第三試口試、茲將名單錄下、（甲）第二試荐任職、合格人員如下、㊀荐任職、行政組、政治類、方樹雷・朱鍼珍・樓明遠・黃貞幹・陳鼎新・高穉賢・李光白・楊欽・許宮業・葉正度・王懋烈・丁樹恩・毋世綱・平斌・許劍莘・曹堂・徐儀・周翰・胡春嗣・㊁荐任職、行政組、財政類、嚴豪・瀛和・吳文沚・沈昌毅・來少志・㊀荐任職、行政組、警察類、張鴻賓・金荣祖・沈旭齡・孫鳳鏘・荐任職、司法組、司法官、沈必成・沈宗來・胡興廣・朱成復・何周汶・貝繩黎・程、葉開齊、㊀荐任職、教育組、孔祖植、㊀荐任職、技術組、土木工程、紹修・聽宋樂・孫爲稅・袁鳳群・程祥德・顧指南・㊀荐任職、技術組、紡織工程門、馬璟・㊀荐任職、技術組、化學工業門、于振害・馮之啟・㊀荐任職、技術組、採冶地質門、駱楨・㊀荐任職、技術組、農門、孫逢吉・吳錦棠・朱懋祺・㊀荐任職、技術組、商業門、韓祖康・凌汎輔義・王重輝・翁義・（乙）第二試委任職、合格人員、㊀委任職、行政組、政治類、鍾健・邱才炳・羅萬象・祝銓衡・葉實龍・㊀委任職、行政組、財政類、沈一陽・㊀委任職、行政組、警察類、丁耀南、斯道、應祖耀・袁夢熊・姜昌・張補望・徐楷・王時化・楊槐生・朱錦鳴・傅書麟・錢選・丁世駿・曹秉中・袁人龍・㊀委任職、司法組、監獄官、陶惠良・胡寰・孫思亮・任烜・蔣廷龍・謝錫矜・馬兆璋・童鵬翔・王斌・㊀委任職、技術組、機械工程門、黃渭川・王世鈺・㊀委任職、技術組、電力工程門、汪乾元・陶鑫善・臧壽袞・㊀委任職、技術組、紡織工程門、倪佩瑜・㊀委任職、技術組、農業門、張造時・賈文煥・王武烈・徐曉春・徐來書・㊀委任職、技術組、商業門、毛彤文・華維淵・沈葆華・金士傑・李文蔚・沈福高・蔣澂志・樓拱屏・

◉蘇省稅契再展兩月

蘇省各縣辦理契稅一事、因各縣多不遵章辦理、故未能收得良好效果、前由財廳長張壽鏞、通令全省展期兩個月、卽責進行、不料近月以來、復值地方多事之秋、辦理恆有梗阻、致又不能如預定計劃實行、茲悉張氏又通令各縣長、再延期兩個月、自本月十六日至十一月十五日止、繼續辦理、並特別通融、免罰投稅花戶、以示體恤、通令內云、案照本廳前以各縣辦理契稅、多未遵章實行、爲令遵照、發行所代書契紙、亦不遵章填送循環印簿、以致售出契紙若干、以及已稅與否、均屬無從查考、且有以私紙立契、並官紙而不用者、一經逾期、而長期而不敢再稅、經呈准通令、從本年七月十五日起、至九月十五日止、寬限兩月、凡逾期未稅契紙、准其補稅免罰在案、現在寬限展期期間、已經屆滿、惟兩月期間、適值地方多事之秋、各地交通恆有梗塞、遵限投稅之戶、因不能源源而來、揆情不無可原、論理允宜寬限、擬即從九月十六日限滿之日起、再展限十一月十五日止、共計續展兩個月、凡業戶過期、未稅契紙、在此展限期內、不論私契官契、及立契年月遠近、均准赴縣投稅、免予處罰、以示體恤、除呈報外、合亟通令該縣長、遵照辦理、布告周知、並將歷次情令、將收存八月底以前契稅、立即填表清解、仍將奉文遵辦情形、具報查核此令、

黎紹基東渡迎姊

（鮑振青）

紹芬女士由美同來　偕遊名勝後即返滬

前大總統黎元洪之長子紹基、偕其夫人及弟紹業、妹紹芳、並隨員一名、於月之九日下午六時、搭日本商船長安丸、由天津來神、下榻於六番東洋旅館、記者聞訊、卽往訪之、紹基氏等欣然接見、記者詢以此次來日事務、答云、余姊紹芬、因卒業於哥倫比亞大學教育行政科、搭加拿大皇后號於十四日抵神、余等候伊抵神後、一同偕赴京都、奈良各名勝地方遊覽一週、然後同國、余此次東渡、並欲順道視察日本之文化及工業設施云云、暢談一時之久、始辭出、黎氏等翌日（十七）赴箕面公園遊覽、十一日赴大阪參觀砲兵工廠・造幣局・棉絲萬工廠・及大阪朝日・每日兩報館、十三日由記者引導視察川崎造船所・鐘淵紗廠・以及同文學校等、一俟其姊紹芬抵神、即將同赴西京奈良各地、領略勝地風景、（十二日）

◉甯垣政治工作人員養成所結束

南京政治工作人員養成所、第一期學生二百六十八人、於上月二十五日、提前畢業、其情形已見前報、日前悉該所第二期一百五十八人、經中央黨部委員會、令飭繼續辦理、並任命前所長黃開山爲所長、裁員改組、早經就緒、惟黃因學生用途、及教材經費諸困難、不易解決、呈准軍委會、亦將二期學生、提前至九月底畢業、所有重要課程、均已□先擇授、十九二十兩日、舉行畢業考試、二十一日上午九時、發給證書、下午各給川資、公遣回籍、關於結束事項、擬要述之、㊀黨務方面、該所黨部、自八月十六日成立後、因時間忽促、籌辦入黨手續、近來中央執行委員會組織部令准、自行印發黨員登記證、俟清黨期滿、該所黨部已經籌辦、擬報告結束、㊁庶務方面、該所開辦後、所添校具及應用物品、爲數頗多、頃經開具詳細清冊、呈請軍委會、派員點收、其屬於河海工科大學者、亦點交清楚、以了手續、至於收支數項、則由事務處造冊報銷、刻在趕辦中、㊂文書方面、該所開辦數月所有文卷圖書、均極重要、不得不分別發落、其屬於文卷者、將封存軍委會備考、其屬於圖書者、則擬送存中山大學教育館、以惠士林、上述結束事項、由現任職員分辦、九月底可完全了結云、

◉要聞簡報

杭州

◎戒嚴司令部、以杭嘉湖各屬匪患猖獗、擬訂清鄉規章、以維治安、

◎建設廳長程振鈞、昨（十九）日列席省政府紀念週、補行宣誓典禮、

◎民政廳長馬敘烈、即日起、傳見各任用人員、

◎土地廳新預算、業已造就、惟省庫支絀異常、尚須酌減、

◎浙西水□議事會、無形停頓、會長蔣玉麟、已提出辭職書、

◎財政委員會原定星期一舉行、因事展緩至本星期六舉行、

◎杭州市政府秘書張屬生、已請省政府、迅促市長履新、以專責任、

◎杭州市工務局、呈請省政府核發馬路工程費十八萬元、㊀三元坊至城隍山脚、㊁螺橋大街至慶春門、㊂長市門至候潮門、㊃西山路、

◎杭州市政府財政科未成立以前、各項稅收、暫由市公安局代行徵收辦解、

◎杭縣治蝗會主席、已推定杭縣縣長蔣志澄、業已就職、

公電

◎中央特別委員會電　各報均鑒、本年九月十九日中央特別委員會第三次會議、議決中央執行委員會政治委員會或類政治會議及各地方政治分會、一律取消其職務、屬於黨部者、仍由中央黨部或省黨部執行、屬於政府者、仍由國民政府或省政府執行、各地方政治分會、限於本年十月一日以前取消、除軍政治委員會政治會議及各分會遵照辦理暨分行外、相應錄案電達、中國國民黨中央特別委員會銑、

◎南京來電　各報均鑒、鼎閻西北軍第六十六軍軍長岳德鑫部在嘐旅、巧日距宿遷三十里與孫軍激戰一晝夜、得獲勝利、奪得機關槍二架、迫擊砲四門、軍用品無算、孫向二盆河潰退、中國電報社馬、

時報新光

第九十九期 十六年九月廿二日

奉天孔廟之櫺星門 門用青石雕鏤絕精 秋農攝

國民政府委員暨軍事委員會委員就職閱兵典禮之會場 在南京小營盤 王開照相樓攝

黃慶之女士歸自日本「白金劇石」紹芳女士 紹基 紹芬 女士 紹棠紹基之夫人 參看國內記載 龍振青攝

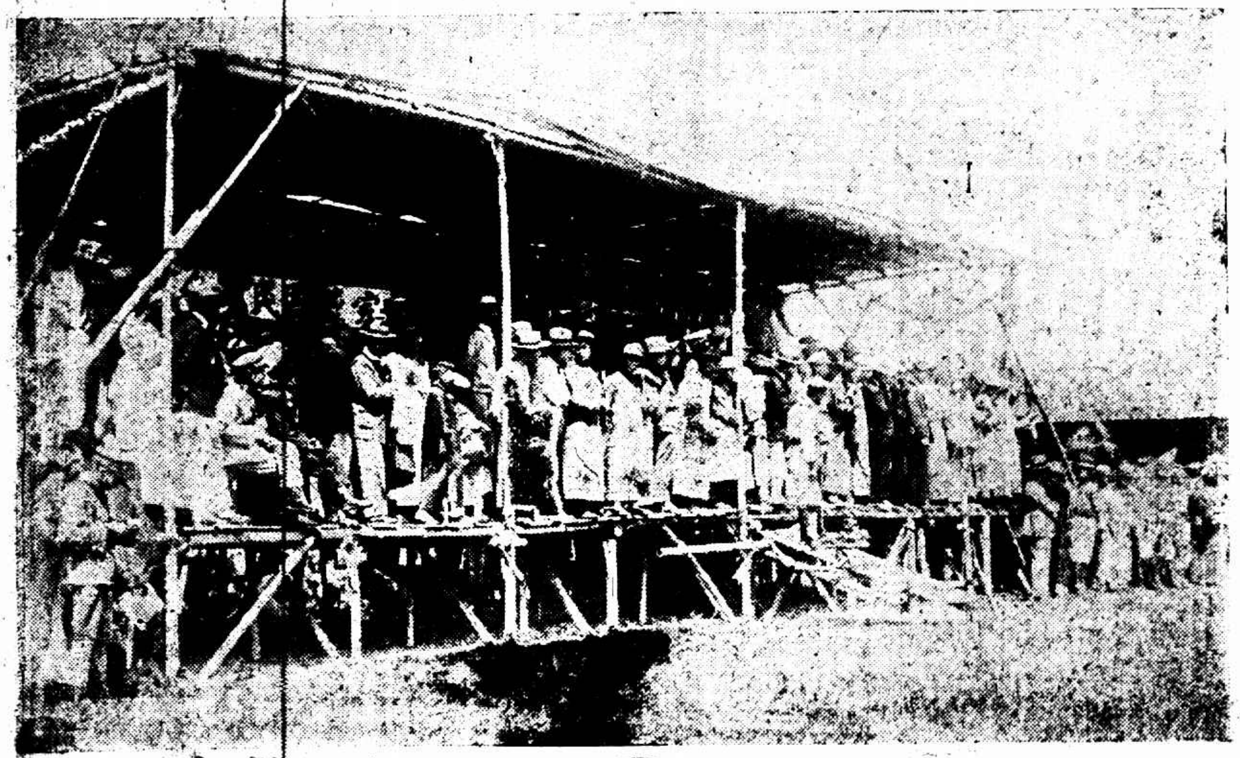

國民政府委員暨軍事委員會委員就職閱兵典禮中之觀禮者 王開照相樓攝

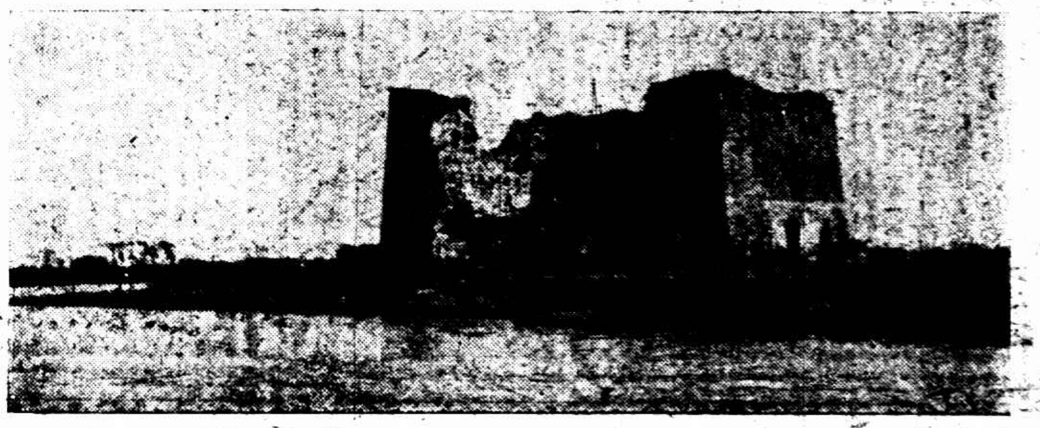

吳江故城 By Mrs. W. A. Estes, Huchow.

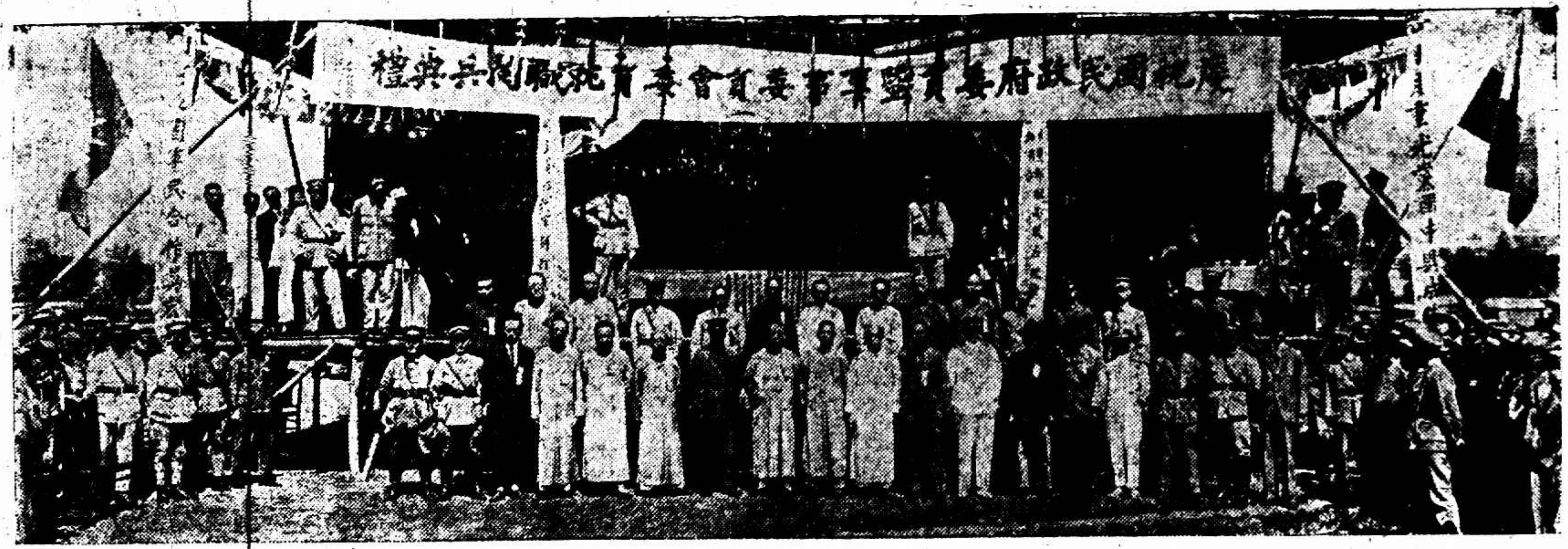

國民政府委員暨軍事委員會委員就職閱兵典禮 九月二十日在南京舉行 參看國內記載 王開照相樓攝

曲阜孔廟外道 朱[illegible]攝贈

秋水纔生四五尺 By T. B. Yap

新任第十四軍軍長劉士毅就職典禮 九月十九日在無錫舉行·有叉記號者即劉軍長 參看昨日國內記載 楊敬威攝

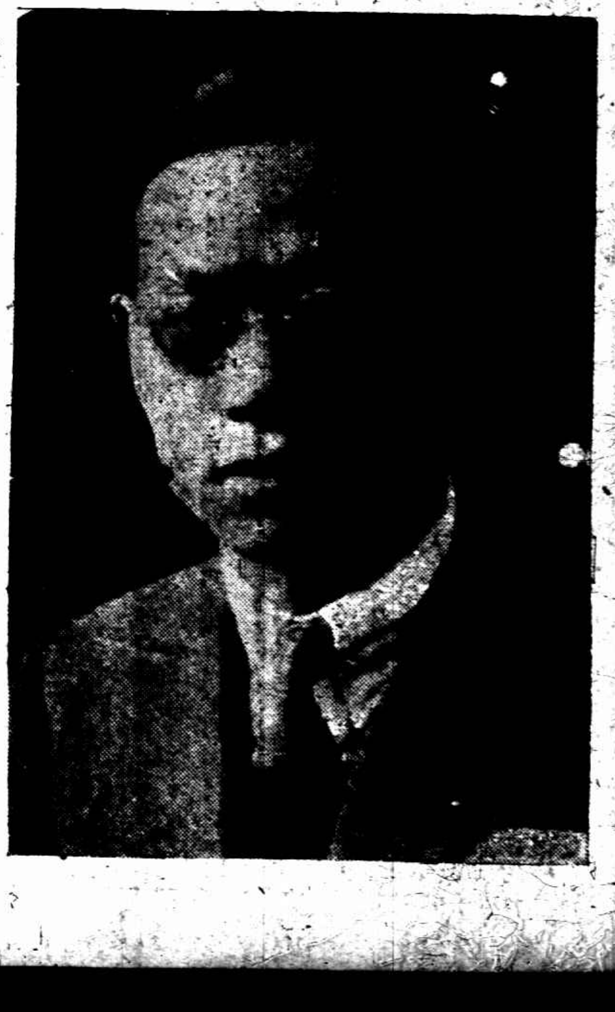

陳會雄君 君滬人[illegible]大學及美國[illegible]大學今夏商科畢業本日回國

時報新光百期紀念特刊定於明日出版

時報新光小廣告 十一字起碼每日每字二分

▲老垃圾橋北堍天和染廠 本月廿七日正式開幕 機器洗染 整舊如新 照碼八折 奉送贈品

浙江路小花園 有利汽車公司 電話四九一〇 持證補車 日夜出租

▲新雅商店開市 地址北四川路虬江路口專售山珍海味中西罐頭送禮品物樓上並設茶室精製優美茶點地方雅潔專供高尚人士憩息各界惠顧毋任歡迎

馬敦和 英租界二馬路交平街口 精製緞帽紗帽

註册商標 陳老天一帽莊 法租界吉祥街 特製緞帽紗帽

▲英租界大馬路郵政局斜對門 上海時計鐘表行 新到愛而近玲瓏手表

張仲明醫師 門診上午十時至十二時下午一時至四時出診四時至八時診所白克路念號甲電話西六一六二

產科女醫生張英毅 晨九時起在診所下午六時在住所診所白克路念號甲電話西六一六二住所麥根路十一號電話西二八四四

專治瘰癧醫生需安甯萬北四川路崇業里青年寄宿舍

地方消息

蘇州

◎換領二五庫劵辦法　蘇州總商會、因換領二五附稅庫劵、手續煩瑣、茲為便利起見、特經日昨常會議決辦法如下、（數在百元以下者、自即日起、憑本會所給收據、來會換領、百元以上者、另定日期、檢同收據到會換劵、計照庫劵、依照定章、九八扣收、各戶十足繳款、如在七月一日以前、每十元劵發還二角、其十月一日以後繳款者、每十元劵發還一角三分、計扣息洋七分、凡百元千元之劵、亦以此類推、）又該會昨函本地中國交通兩銀行、略謂、吳縣廿一庫劵四十二萬七千三百三十元、又該會代稅所募一萬元、應即本息、現尚未奉指定付期、按照發息期限、已逾兩期、請煩兩商責成行、迅即轉請委員會、將前欠應給逐月本息、核交蘇行、或先行由蘇行墊劵給付、俾便就近所取云云、

◎縣公安局勸徵市鄉房捐　吳縣公安局長鄒競元、因各鄉匪警頻仍、現擬加厚警力、又苦於經費奇絀、前日特令行政科長徐正明、詳擬勸徵房捐、即經徐科長召集鄉董人等會議、聲明徵收房捐、非作別用、乃為添增崗警之餉、完全為地方治安、該鄉董當即允為協助進行、徐科長已于昨（二十）日返城復命矣、

◎商民協會開第九次常會　蘇州市商民協會籌備委員會、於（十九）日下午開第九次常會、到徐步洲、李小於、蔣永齡、葉賢專、沈東璋、姚冕華、程麗生、周鼎如、繼襄（劉平卿代表）等、徐步洲主席、討論事項如下、㈠對電話局加價、議決函致電話局請緩加、㈡如何組織國貨運動會、議決先函致上海國貨運動委員會、詢問可否攜貨來蘇、作大規模之提倡國貨宣傳、㈢蘇滬擬組織業會、議決因家數太少、照章祇可組織業分會、選附於商民協會、

◎韓殿海畏罪自縊詳情　昨報紀謀殺謝品泉之韓殿海、前日在保探隊招認後、當夜十二時、又經隊長潘秀濤提出覆訊、詎韓於昨（十九）日上午四時半後、忽然用手帕自縊身死、茲將詳情列紀如下、當韓殿海之押以後、潘隊長諭值班看守之劉國樑、對韓特別注意、潘本人亦宿於隊中樓上、未即安睡、下半夜三點鐘時、忽聞長嘯一聲、其音甚厲、潘即下樓、趨至押所察看、見韓與謝崇山二人、同臥一舖、狀至安靜、而看守之劉國樑正與其他之看守人員談話、並無情容、遂仍回樓上、閱公文、至四點鐘、潘又下樓至押所察視一週、遂上樓安睡、至五時許、天尚未明、電燈火已熄、值班看守之劉國樑、見韓睡熟、遂亦側身而睡、未幾醒來、見韓之舖上忽少一人、大駭、兩向室外看看、即見黑暗處之廁所門口、有人吊在柱上、趨前細看、則韓殿海也、隨舉手撫摸、則已冰冷、乃駭極而號、隊中人聞聲來看、業已無救、當由後該隊即呈報公安局及地檢廳、公安局隊長當偕檢驗一過、至十時許、地廳檢察官至往驗屍、知死者即其由姊楊氏、經探員陪同出外借錢、購備器器、係用手帕掛於押所兩首庭柱之釘上而自縊、（此釘向係掛燈者、當係探去燈後而掛上手帕、）此手帕即係韓夜其妻楊氏與者、所打之結、適在喉嚨口、死者目閉、口微開、脚尖微垂、渾身無傷、委係畏罪自縊身死、當經張檢察官諭由屍妻楊氏具結自行棺殮、韓楊氏當入殮時、楊氏哭不止、並向尸謂「誰撥嘴舌、你自己肚裏明白、你自去尋着他去罷、我於官司了後、要去做尼姑哉、場了一向台、入場第二回的云云、」屍棺厝於康濟堂、由偵探隊又將韓楊氏與其氏崇山及楊氏之歲娘蛤女、從在韓家搜獲之手鎗一枝、一併移送公安局、即經司法科提訊一過、派警移解地檢廳、

◎新郭里綁票案已破獲　盤門外新郭里東市梢居民包蔭玉被匪綁去、已誌本報、茲悉其母包老太、以僅此一子、遂即由該鎮開設銀匠店之史桂榮、出外探贖、史始而不肯、繼因央懇再三、遂偕同鄉人陳阿三、至橫塘地方唐太毛家探聽、果得線索、得悉贖價需五千元、史遂代允一千元、匪方尚未允諾、史即為在此音信、隨乘舟返家、告知包老太、是晚連唐太毛均在於包家、包老太得此信息、即籌款希圖贖票、次晨忽有水警朱隊長率隊乘輪至包家、謂此案已獲綁匪仲鴻文、供稱綁票、係由該鎮鄉人等勾串來綁、故來此查訪、遂將史桂榮等三人拘往帶隊、一經訊實即將解送水警廳訊辦、

無錫

◎繼續西門橋工程　西門橋改建工程、前由水利工程局負責拆建、現在橋面早已完工、惟兩橋堍尚未竣工、茲催由市車、送縣市民向市政局催促完工、以利路政、茲由會業局長黃核奪宗、並覓籌經費、決合將橋工繼續完竣、其辦法係分三段進行、第一段先在東橋堍開闢新南門、以便通車、估計經費、需洋一千三百餘元、第二段、即完成兩橋堍工程、需洋一千三百餘元、第三段、修築自西橋堍起、至公共體育場一段馬路、需洋一千餘元、除開闢新南門及駁築東橋堍工程費二千六百餘元、由市政府擔任外、其修築馬路工程費、擬請地方人士募捐補助、會君於今（十九）日親赴西門一帶察勘、擬即日動工、

◎紗廠停工後消息　本邑各紗廠、前因原料缺乏、相繼停工、現在新花已屆上市、並經縣政府轉呈軍部、着發給印旗護照、分給運貨船隻、以免封扣、昨（十九）聞各廠已籌備現款、派員分赴太倉南通等地、採購新花、明日運錫、以備開工、大約至多兩星期內、即可完全開工、又前由縣政府轉呈省政府、請予嚴禁中棉出洋一節、昨日已奉省政府代電、略謂本案已經第三十七次政務會議議決、交財政建設兩廳審查、應俟審復到後、再行飭遵照云云、

◎劉士毅招待各界　第十四軍代理軍長劉士毅、於十九日正午在火車站操場宣誓就職以後、當日即分電呈報就職日期、並通電知照各機關、暨所屬各師團營、晚間七時劉氏假座新世界西餐間、宴請本邑各界、席間有劉氏宣讀之演詞、係感謝三十一軍之互相協助、及地方人士之盡力維持、並希望以後仍能時時督促、以匡不逮等語、今縣長宋公安局長、九十三師蔣師長、及地方人士葉楨候等、均有答詞、九時散席、

◎各機關歡送賴世璜　第十四軍前軍長賴世璜、被逮以後、本邑地方各機關、以賴部駐錫以來、頗為維持地方、於昨（二十）日分電向南京軍事委員會、呈白何李三總指揮、原電云、南京軍事委員會、白總指揮、李總指揮、上海何總指揮鈞鑒、賴軍長因事被逮、軍中震驚、軍紀整肅、縣長等何敢妄參末議、惟念今春改革、第十四軍入錫以來、賴軍長對於地方治安、竭力維持、駐軍在境、軍民相處、亦甚融洽、閭邑人民、同深感戴、此次解軍赴何、公團各界、縣長等深為惋惜、用特電陳、倘能上荷末減、無任感荷、無錫縣縣長俞復、江蘇水警二區區長鄒敦文、縣公安局局長宋鈞濤、無錫稅務所所長王心如、江南煙酒稅局局長劉成模、無錫絲繭局局長李鵬中、無錫捲煙分局局長邢兆棠、蘇錫新稅第七分局長蔡克、無錫縣教育局局長薛臻齡同叩、

◎議決借漕辦法　俞縣長奉令預借十七年冬漕、每石三元、由半數抵十六年借漕欠糧外、半數先征、限一個月解省、用當內、分函知照、並給示布告外、特於昨（二十）日下午在縣政府宴請十六市鄉行政委員、並協商辦法、二時開會、即在閱客會開會、由俞縣長主席、由財政科長吳錦如、亦出席報告、當經議決、此次借漕、仿照十年成案辦理、預扣利息一分四釐、並經公決分別撥借額數、除一錫市各商紳富、另由縣署通知派認外、其餘十六市鄉、分甲乙丙三等、甲等三千五百元、計青城萬安南延泰伯懷上富安六市鄉、乙等二千五百元、計天上懷下開原北各四市鄉、丙等一千五百元、為新安天上景雲開化北上北下六市鄉、合計共認借四萬元、經到會各籌備員承認、即日頭分籌借、限一個月內、彙解縣署、九時議畢散會、

◎刧盜刃傷事主　揚名鄉廿五六圖錢家弄、村民錢雲峰家、於（十九）日夜間一時許、突來盜匪四五人、身穿軍服、携有快槍短刀、越牆入內、先將錢母吳氏撳住、禁止聲張、並用短刀戳傷右肋、流血頗多、昏迷不省、其子雲峰在後逃出聲喊、盜衆已席捲衣飾、約值百元左右、出門逸去、昨（二十）晨始由事主送母來城醫治、並報縣署、並將拾獲之盜遺洋槍柄一根、軍衣一件、子彈一顆、一併繳案、下午由殷承審員開庭訊問一過、據供盜衆均本地口音、一携快槍、其餘則僅持短刀木棍等器、頭戴軍帽、身穿灰布軍服、年皆二三十歲云云、

寧波

◎修理老浮橋交通暫阻　寧波老浮橋年久失修、頗多損壞、行人咸有戒心、現值秋中、下江水又極洶涌、昨（十九）日老江橋竟恐有不測、特鳩工修理、因東堍破大船擱壞、故預計至遲須兩日方可竣工、交通暫告斷絕、因之兩岸喚渡甚忙、今日上午已將大部修畢、至遲後日即可照常通行、

◎總商會召集董事會議　寧波總商會為遷入中山公園事特於昨（十九）日上午九時、召集業董、討論劃定場所、是否適當、當經々董通過、並當場推定建築委員陳如馨、徐庸笙、陳南琴、俞佐庭、林芹香、王信懋等十一人、所有會中文牘會計庶務事宜、以該會書職員分別擔任、又芳貴仲裁會貴方代表委員董維撝逝世、該會議決推俞佐庭擔任、已函會君及仲裁會知照、至軍事借款保管委員、則議決由周吳書擔任、

南通

◎查報地方自衛團體　南通縣政府、奉民政廳令、查報現有自衛團體、並縣長當將工商團、商業警衛團最近實況、連同各該團組織章程、冊呈報、

◎市公安局經費問題　南通市公安局積欠經費、數逾萬元、局長程壯、定二十二日、邀集地方各界、籌議維持辦法、

◎財廳派員清理田賦　江蘇財政廳、刻委派張宗祥到通、將各縣清理田賦、嚴禁包攬抗糧積弊、

◎黨部繼續工作　南通縣國民軍克復後、地方秩序、已經恢復、現在縣黨部特別委員會組織部、定二十四日召集特區別委員聯合會、討論進行云、

如皋

◎委任警備營長　如皋章縣長、委任朱蘊虞為地方警備營營長、已於前（十五日）就職、

◎維持治安會結束　本邑官紳、前以時局關係、特組織臨時維持治安會、維持地方治安、刻因地方秩序、業已恢復、乃於十四日開會議決、即日辦理結束、

鎮江

◎呈請拆城已准　徒邑城牆、早經各方提議拆賣、擴充城方公益經費、遷延迄今、未得解決、卽由市政教育兩局具呈縣署、轉呈省政府准予將徒邑城牆拆賣、經本月十六日省政府第十九次政務會議提出討論、議決照准、聞該縣長業已奉指令矣、

◎婦女解放大會定期舉行　鎮江市黨部婦女部決定於十月一日舉行婦女解放大會、連日籌備異常忙碌、已擇定萬壽宮為會址、並函請各團體屆時參加、

◎破獲刧客船盜匪　鎮江中心橋江邊、十九日有豪洲客船一艘、停泊該處、夜間被盜上船搶刧、當經報由水警區分隊長任登仙將盜匪謝老四、陳永壽、顧智根等連同原贓、一併拿獲、現已解送區署訊辦矣、

常州

◎職工聯合會成立　本邑職工聯合會、於十九日下午二時、在青果巷葛裘公所開成立大會、選出執委殷光裕孔令初郭璞余葆生金惠庵譚俊陳文顯吳貴麟林和生等九人、

◎白家橋派出所撤消　定東鄉白家橋公安第三分局派出所、成立以來、長警恃勢、濫罰敲詐、經該鄉公民何某吳某等羅列事實、向公安局控告、經該局派員調查屬實、已即令將該派出所撤消、並飭公安第三分局許局長即日前往點收器具雜物、以資結束、

◎戚墅火車撞斃旅客　戚墅堰火車站、前日上午行慢車到站時、與下行特別快車交車、一旅客袁姓、繞車中疾馳而行、欲趕購票上車、一足方跨入軌中、而火車務路過軌道、急欲退避不及、即遭撞斃、聞其後遊流、慘不忍覩、當由家屬備棺收殮、

◎帶徵畝捐擴充義校　帶徵畝捐辦理義務教育業、省廳核准、聞各鄉行政委員會於上年冬漕三角之帶徵費移撥用去、仍未能用諸地方事業、前日縣署開行政會議時、擬將此項畝捐於各鄉下忙起底時、仍由各鄉直接向糧櫃結算領取、以充本鄉教育費用、縣範圍不得沾染、吳局長以此項畝捐、指明作義教經費、應直接由各鄉領取、固屬可行、但係義務的款、應按年擴充學校、推廣教育、不能移作補助他項用途、擬訂定歷年推廣教育辦法、呈請核定、令知各市鄉遵行、

湖州

◎恒孚莊被刼鉅款　菱湖恒孚錢莊、有曾充軍役之舊夥友何聯某、日前重來湖地、在該莊連住數日、迨至昨（十八）日半夜忽將司庫者喚醒、勒索鉅欵、並出手槍威嚇、其時全莊夥友、皆聞聲而起、但見勢不佳、莫敢抵抗、庫中所儲之鈔幣四千九百餘元、悉被其取去、該夥乃開門而出、並開槍二響、以戒追逐、迨報請水警踩緝、已杳如黄鶴矣、

◎申湖班小輪遇盜脫險　昨（十八）日有申湖班小輪、經過虞墟、時方夜半、忽聞岸上槍聲與人聲譁然並作、並喝令停止前進、司機人心知有異、鼓輪疾駛、幸得脫險、商乘客已受驚匪淺矣、

◎縣長率警勦匪　比來吳長一帶、匪氛甚熾、游刼等案、層出不窮、殷戶富商、紛紛挈眷他避、聞揚溪鎮刼案之大股盜匪、現尚出沒於吳長安三縣交界處之龍山一帶、吳興趙縣長聞訊、昨（十九）特親率警隊、前往痛勦、

◎籌備慶祝勝利　吳興各法團為慶祝北伐勝利事、昨（十九）在縣黨部改組委員會開會、籌商進行、議決舉行游藝大會、藉伸慶祝、先設籌備處、分組五股、以縣政府擔任總務股、縣黨部宣傳股、三中學校游藝股、商團糾察股、縣立女子中學交際股、應需經費、由前臨時縣黨部籌募之慰勞北伐將士款中照撥、

海門

◎新花開秤後之市況　海門各花行、於二十二日相繼開秤等情、已紀前報、聞開秤後、四鄉來貨甚少、市況因之叫高、刺籽花每担十八元五角至十九元、皮花五十三四元、惟下沙一帶、開秤者尚鮮、花價亦較上沙為次、故皮花每担僅叫五十元左右、大批開秤期、須在下月初旬云、

六合

◎寧鎮班小輪恢復　孫軍偷渡江南時、長江封鎖者二十餘日、現黨軍前線、已渡江北岸、水路交通、遂照常恢復、昨（十八）日寧六班小輪（天泰公司）已開、今日鎮六班（揚子公司）小輪亦開、

平湖

◎創辦公立醫院　本邑祇有德濟毛被兩醫院、現有徐韋如等發起創辦一平湖公立醫院、所有經費暫歸發起人負担、已聘請醫學士潘思齊周顧蘇及產科女醫多人、相任診務、並借商業公所為臨時院址、定於明日（二十日）先行開診、送診五天、

◎平糶局預備結束　本縣平糶總局主任方保章、以各區分局平糶期限已過、理合從事結束、以資報銷、特於二十日邀集董事杜兆麟、高曉嵐、計在清、計書石、蔡標材等、在局會議、決將剩餘米糧六百石、貼價退還各米行、一面函催各區分局主任、即日辦理結束、以便彙齊呈報、

賞格洋壹仟元

法商電車公司第一號督察員楊嘉謨於本月二十日突被暗殺　當日殞命留下寡婦一人及男女小孩七名　倘有人能報告法捕房以致將兇手拿獲者當酬以賞格洋壹仟元　1301

中國通商銀行謹白

本銀行招集商股資本五百萬兩現已收足二百五十萬兩總行開設上海各處設有分行匯票押匯電匯及押款均有放存活期或半年長期存款一切交易無不格外克己並自備大洋棧一所貨物凡可押用銀兩租格公道特此佈告　1146

原本三希堂出書

凡預約諸君請來局取書可也

有正書局啟

補血開胃　自来血

爲健康第一要素

血氣衰敗○脾胃虛弱○皆人生健康上莫大障礙○不早調治○精神更憊不能支○珍饈滿前○亦難下咽矣○此中痛苦○當爲人人所知道○亟宜加以注意者也○

功能補血生精○開胃健脾○每於飯後服一盅○連服三天○血液立即稠濃○面容紅潤○脾胃就見强健○飯量激增○衰弱之軀○一變而爲壯健之人矣

▲定價大瓶二元小瓶一元二角

痢疾注意

食物不慎最易收壞腸胃天時不正尤能醞釀發病近時滬埠男女沾染秋痢者不一而足日痢疾亦爲傳染病之一苟不速治生命堪虞蔓延可虞本藥房發行下列各藥廿餘年停痢止瀉潤腸化滯應驗如神

小兒痢疾藥　四角　一元
小兒水瀉藥　五角　一元
立止腹瀉丸　四角　一元
靈驗腸紅丸　三角　一元
萬應痢疾丸　三角
紅白痢疾散　六角　三角半
化濕止痢藥　一元
立止水瀉藥　六角　三角半

上海五洲大藥房發行　總店四馬路　分店鐵大橋

（國內外各分店及各大藥房均售）　1258

拍賣類

魯意師摩洋行　禮拜四拍賣

准於廿七日（禮拜四）上午九時在本行拍賣中西大宗男女衣服鞋帽書籍色色間色大小火油燈照相機冰箱器風扇鏡書箱大呢衣新式枕頭磁器不計其數此佈

瑞和洋行　禮拜五拍賣

准於廿八日（禮拜五）上午十時在本行拍賣鐵床大鏡書桌沙發床地毯銀器檯燈字畫鏡框枕頭男女衣服及狗等另有書籍以及汽車一部外又不計其數此佈

公平洋行

每逢禮拜二　不限價拍賣

特色

首創最著名最有靈驗北京農商部嘉獎一等上海總商會優等獎憑五彩花鐵盒裝璜優美

烏雞白鳳丸

海狗腎精片

著名扶陽補腎聖藥興奮慾過度子嗣艱難者不可不試無不奏奇效也每瓶一元

本園選辦眞正每狗腎每條洋六元至十五元各特製海狗腎精片凡男子腎虧陽

主治　經期腹痛　頭痛四肢無力　眼花血氣兩虧　調久不孕　血崩小產　氣鬱痞塊　飲食不思　胎前產後　腹痛等症　大有奇效

價目　一品每丸洋一元加　精方角每料洋二角半　單料一品小丸五　每兩洋一元加料另備　角單料二元　丸藥全集書函索即寄

總發行所　上海河南路對門　廣東種德園老藥局　1116

上海北京有正書局發行

蘭谷小說

二冊七角

秋防咳

炎暑隨夏而去，寒涼繼秋復來，人體遇寒則生痰，痰擁即咳，値茲秋涼感冒傷風必多，久咳癆症復發，本藥房發行

哈蘭士保肺漿　聖藥，銷行國內外，計已十餘年，治愈新久咳嗽，不啻千萬，蓋此藥實具散寒化痰能力，凡痰旣袪，咳嗽自治也，凡感冒傷風，痰喘，久咳肺癆者，請速服之，

價目　保肺漿　大瓶洋一元七角半　小瓶洋一元

上海四馬路中　太和大藥房總發行　（各埠分店及各大藥房均有出售）　1141

上海記載 上

◉市政府昨開市政會議

▲議決土地財政工務三局會同省委查勘特別市區域

特別市市政府、於昨日(二十一)上午十時、開市政會議、張市長因公赴寗、由秘書長周雍能君主席、到公安局局長沈毓麟、財政局代理局長王和、工務局局長沈君怡、公用局局長黃伯樵、衛生局局長胡鴻基、教育局局長朱經農、土地局局長朱炎之、農工商局局長潘公展等、開會如儀、恭讀總理遺囑、次即由財政局長王和報告本月收支概況、略謂收前任移交存洋五萬九千七百十一元三角、本月應支市政府秘書處各局經費洋七萬七千一百九十五元、又警餉洋四萬八千七百元、兩共洋十二萬五千八百九十五元、前任已付洋三萬八千一百十三元、尚欠洋八萬七千七百八十二元、本月應支各局事業費八萬一千四百九十一元、前任已付洋九千元、尚欠洋七萬七千四百九十一元、總共尚欠洋十六萬五千二百七十三元、除將移交欵作抵外尚須籌補十萬五千五百六十二元、茲擬籌補之法、(一)本局捐稅約尚可收洋一萬元、(二)賽馬稅約尚可收洋一萬八千元、(三)財政廳收去賽馬稅應請歸還洋一萬一千九百四十一元、(四)請財政廳撥還警察費洋三萬八千八百四十九元、以上共洋八萬八千三百九十元、(五)請各局將收欵速解財政局、以資彌補、各局收欵、若能解到、則政局已不虞不足、惟無論如何、和必負責籌應發各欵、至遲於下月上旬內將清云云、次討論下列兩案、(一)蘇民政廳咨請派員會勘本特別市區域一案、「市長交議」議決派財政土地工務三局會同省委嚴師愈查勘、並定廿三日上午在市府會議(二)取締並改良市內人行道案、「公用局提議」、由公安公用工務衛生四局會同次第進行、茲將江蘇民政廳咨市政府公函錄下、爲咨請事、案奉省政府第一六一零號訓令開、案准國民政府秘書處函開、奉委員會交下上海特別市市長黃郛呈爲、擬定上海特別市區域範圍、懇請令行省政府派員會同查勘、以昭慎重而清界限呈一件、附地圖一幅、奉批交江蘇省政府等因、除經函復外、相應檢同原件函達、照、計送原呈一件、地圖一幅等由、准此、合行檢同原件、令仰該廳長即便併同七寶區□求劃分市區一案、會同勘明、商定辦法具復、以憑察核、毋延切切、原單仍繳等因、奉此、查此案關於行政區劃、自應會勘明確、方足以明標準、除委派嚴師愈往勘外、相應咨達貴政府、請即派員會勘辦理、並希見復爲荷、此咨上海特別市市政府、鈕永建印、

又財政局開支、本較各局爲儉、茲請減去秘書及第四科、並將北辦事處裁撤、將財政局由豐林橋移至閘北民立路滬北辦事處原址、(即前滬北工巡捐局)每月可再省開支一千餘元、且財政局與市民接近、便于納稅、新任秘書馬雍能、亦報告將秘書處機要室及第四科裁撤、以節經費、其餘各局長均云當仿照裁員、減開支、至財政局定於九月二十二日(星期四)遷移、秘書處第四科長楊森、已調充第一科科長、財政局第四科長暫開缺、已調充該局第二科科長、以期切實整理、日趨有功云、

◉兩路客車照常通行

滬寗杭甬路客貨列車、前日均因二十一軍九十一九十三兩師軍隊沿途兵車阻塞、未能通行、滬甯方面於前日下午六時即完全停駛、被扭毀電報電線、昨亦修復、故該路客車、昨已照常開行、惟滬杭路方面、因繳械時抵抗較厲、致軌電線等均有損毀、軌時較久、至昨日午後四時始完全修理工竣、所有客車、今日即可恢復、杭來客車、昨晚已先有一班抵達、

◉輔元堂收殮三十一軍兵尸

▲有師長李奇峯屍體在內?

同仁輔元堂於昨日清晨六時許、得悉南市滬杭火車站在莘莊地方、開來兵車一列、裝有傷兵數百名、該項傷兵、係國民革命軍三十一軍九十一師二百七十一團所部兵士、在莘莊繳械時、被第一軍機關槍隊擊傷、內有重傷者三十餘名、當場死在鐵蓬車內、該堂董事凌伯華得信後、即派司事葉振權謝樹春督帶夫役數十名、並用大汽車儎運公棺數十具、前往南車站守候、至八時許莘莊兵車駛到、即由葉謝二君與各夫役同登火車檢點、將受傷未死之兵及已死之兵屍逐一搶移下車、由司事查有兵屍符號、抄錄姓名、登記簿內、以備將來屍屬認領、總計收殮兵屍三十四具、閱該死屍內有三十一軍九十一師師長李奇峯之屍身在內、因屍旁適有照片一張、與李面貌相同、亦經一併收殮、暫厝待領、照片現存堂內、所有未死之傷兵、已由衛戍司令部派往傷兵醫院醫治、其裝兵之列車鐵蓬車彈洞纍纍、形似蜂窩、兵尸卸去、即由路局用車頭拖去修理、輔元堂董事凌伯華因聞前途尚有兵車開來、故在車站守候、旁晚始回、茲將棺木號數兵尸姓名及營部名稱、照錄如左、

(一號)孟光銀、(二號)無姓名(三號)無姓名、(四號)徐連一、三營十一連九班兵、(五號)呂純木、警備第一師二團、(六號)胡志勳、(七號)郝永祥、(八號)李清瑞、三營十二連兵、(九號)張在亭、(十號)無姓名、(十一號)無姓名、(十二號)無姓名、(十三號)無姓名、(十四號)謝景軒、一營四連七班兵、(第五號)羅萬興、二營十二連八班兵、(十六號)無姓名、(十七號)無姓名、(十八號)傳□、三營十一連兵、(十九號)張晉濤、(二十號)無姓名、(廿一號)王德銘、(廿二號)諸慶云、(廿三號)李奇峯、連長、(廿四號)于賢勝、二營九班二號兵、(廿五號)張得標、二營九連五班、(廿六號)楊霜、二營五連四班、(廿七號)王學義、二營五連七班、(廿八號)無姓名、(廿九號)徐齊根、二營五連三班、(三十號)無姓名、(卅一號)費永祥、二營五連四班、(卅二號)王兆之、一營七連、(卅三號)王廣勝、二營五連四班、(卅四號)劉起才、一營四

◉四十一軍通訊處昨被解散

四十一軍一師二旅、在滬採辦軍需、設通訊處於閘北中興路大統路角治興里、已誌前報、昨日下午七時左右、忽由衛戍司令部派遣便衣軍警四人、會同四區公安局派警多人、前往該通訊處、適旅長楊金鉞外出、當將副官書記等十餘人、一併帶去、現在房屋由公安局派警看守、

◉張靜江今日赴杭

中央委員張靜江、前偕李石曾等來滬挽留蔣介石未行、聞汪胡等均已晤面、果頗圓滿、現因蔣介石行將到杭、故張氏今日擬乘上午八時特快車赴杭迎候、

◉陳訓泳請假回閩

海軍練習艦隊司令陳訓泳、日前永綏軍艦由通州來滬、茲聞陳因事已向海軍總司令楊樹莊請假回閩、昨日業已動身、原在永績艦之練習艦隊司令部、昨日起已遷往靖安軍艦、

◉納稅會推行華董交涉

▲昨日執行委員會之決議

租界納稅華人會、昨日下午三時、召集臨時執行委員會議、到委員王儒堂・馮少山・王漢強・成燮春・盛植人・李維良・王延松・謝福生・吳蘊齋・王漢良・(代)於子承・(代)葉惠鈞・秘書嚴諤聲陶樂勤・王儒堂主席、陶樂勤紀錄、主席恭讀遺囑後、討論各案如下、(一)虞委員洽卿請撥付代墊款項案、議決由本會補助費項下、分月歸還、(二)本會經費案、議決爲鞏固本會基礎起見、由會員年納會費、以便實行辦理本會策略、(三)本會組織案、議決爲分工起見、本會正副委員、均由公共租界納稅華人中產生、再與法租界納稅華人會、組織聯席會議、(四)選舉方法案、議決組織審查委員會、推定陸鳳竹馮少山葉惠鈞王延松鄔志豪成燮春王漢強等七人爲委員、另組提名委員會、由本會推舉七人組織之、但被推委員、須能代表公共租界內之重要團體、(五)華董問題案、議決函請虞洽卿委員、與工部局進行交涉、定期談判、

◉招商局之整理辦法

▲清查整理委員會職務終了

國民政府清查整理招商局委員會、清查部份業已完竣、整理部份、亦已擬有辦法、呈報政府、聽候核准施行、該會因國民政府所賦予之使命、業已行使終了、故已準備結束、茲將該會上月三十一日呈報中央執行委員會政治會議公文、補錄於後、以爲關心招商局大局者之參考、原呈如下、竊查本委員會清查工作、除一小部份外、業已將次結束、所有調查所得之各項資料其大旨已見諸本委員會發表之清查招商局報告書總論中、該件曾於八月十六日備文呈報鈞會及國民政府在案、並經送交上海各報館發表、至各項分類報告書、除清查內河招商輪船局報告書及清查輪船招商局積餘產業公司報告書二種業已製就發付油印、茲連同清查招商局報告書目錄一份、清查招商局各種統計表目錄一份、一併附呈敬請鈞察外、其餘各項分類報告書、有業已製就、正在繕校者、有大體雖已成就尚須分條嚴格審查甄別取捨者、尚有一二種因所欲調查之簿據、受有關係方面之暗中阻撓、延不送交本委員會查核、致報告書尚未能完成者、然本委員會總期於最短期間、將清查工作、一律結束、此本委員會清查工作將次完竣之大概情形也、至整理工作、頭緒紛紜、本委員會審慎考慮之下、決定先從關於公司主體之股務方面着手、因招商局從無確實可靠之股東名册、故與招商局董事會爭攤之結果、特行擬定關於整理股務之簿據格式十二種、另擬有需要說明書一種、題曰招商局股務之整理辦法、茲連同簿據格式十二種、一併附呈、本委員會又因招商局股東間最大之爭執、厥維股權問題、歷年以來、迄無解決方法、近日交通部曾呈請國民政府、謂關於招商局事宜、該局股東及民衆紛向該部呈控各節、應否受理等因、雖經本委員會行文交通部、請將該部收到關於招商局各項呈文抄錄全卷示知、以爲本委員會擬定整理計劃時之參考、尚未得覆、然據報紙所披露之呈文數觀之、則其所爭執者仍不外乎股權問題、本委員會知招商局股權問題、於未開股東會以前、有先行切實解決之必要、爰採用大陸實業先進國之美國、對於大規模實業公司股權問題最新最良之解決方法、決定招商局選舉董事監察人應適用累積票選法、並擬定一文、題曰招商局董監應採用累積票選法、以說明本委員會之主張、累積票選法之意義與優點、今將該件一併附呈、敬請察核、若此項累積票選法得以實行、則招商局大小股東均有選舉代表之機會、而懸宕經年、聚訟紛紜、爭持不下之待解決之招商局股權問題、可得公平持久之解決、於消除招商局股東間之隔閡、促進招商局股東之妥協、當有殊效也、又招商局董事會自民國十三年改選以來、本年正屆改選之期、且該局際此局務停頓生計垂絕之秋、董事間門戶之見甚深、董事會議屢召不集、大局益形險惡、本委員會以爲亟宜按照本委員會所擬股東登記辦法及累積票選法辦理改選、爰特擬訂召集股東會方案計辦法十條、另錄附呈、敬請察核、即日施行、則招商局大局幸甚、中國航業幸甚、洵自本委員會奉命視事以來、已逾三月、在此期內、所有清查工作、大體已蕆事、整理工作、亦已擬定招商局股東登記方案、解決股權辦法、召集股東會方案、凡此計劃、均爲整理及改組招商局之重大關鍵、政府如無後命、本委員會擬請自招商局股東會正式開會改選董監察人、新任董事會正式成立視事之翌日起、即行全體解職、照本委員會所擬召集股東會方案之規定、距股東會大約尚有四十日、擬於此時期內、一面督促招商局依照規定計劃、改選董監、一面將根據清查報告、並參照國內外航業狀況與股東之意見、預擬一整理招商局計劃大綱、上之政府、核准施行、至整理招商局之詳細計劃、如全局職員統系之關係、如會計制度之訂定、如航業產業之具體整理方法、如附屬機關之整理刷新、如營務管理之改善、如辦事人員之甄別、凡此種種、經緯萬端、頭緒紛紜、非短時間所能詳細規劃、且皆在因時制宜、隨時改革、則又非本委員會事前所能懸揣、而一一爲之分擬詳細辦法者也、所有本委員會規定整理招商局各節、是否有當、理合具文呈請察核、訓示祇遵、謹呈中央執行委員會政治會議、附呈清查招商局報告書目錄一件、清查內河招商輪船局報告書一件、清查招商局積餘產業公司報告書一件、清查招商局各項統計表目錄一件、招商局股務之整理辦法一件、招商局選舉董監應採用累積票選法一件、召集招商局股東會方案一件、關於整理招商局股務簿據格式十二種、

◉商協會電請召集經濟會議

特別市商民協會籌備處、昨電請國民政府財政部召集經濟會議電云、南京國民政府財政部長大鑒、黨政軍務、統一功成、此後圖治、經濟實爲綱領、當此裁釐加稅、亟待實行、興利除弊、端賴壁畫、尤盼於最近期間、召集全國經濟會議、討論一切新稅施行辦法、庶國利民福、胥於是賴、謹電奉賀、伏希鑒察、

◉紅會掩埋隊又赴龍潭

中國紅十字會總辦事處、前日(二十)晨五時、又出發掩埋隊、由隊員率領夫役攜帶藥水五大桶、及席子嘴罩等等多件、至龍潭一帶搜尋掩埋未妥善之工作、加工深埋、聞因該會前接下關商埠紅十字會分會長李應南函云、查此次龍潭一帶掩埋工作、除由鈞處及分會辦理外、當有南京上海鎮江等處紅卍字會及江甯所派掩埋隊協同辦理、至分會所派掩埋隊、於七月二十九日出發、至本月十日據報、業已竣事、其他各掩埋隊均已撤回、惟分會恐有疏虞、今再於隱僻之處、細爲搜尋、並發函告、囑當地民戶報告、因此延至十四日始將該隊撤回、至工作地點、縱橫約及四十餘里、埋屍兵二千〇十七名、掘坑深度、視所埋人數而異、即至淺者亦在五尺以上、掩蓋泥土厚二尺餘、深者至三四尺、此則因當遺骸過多、天暑穢氣、易於蒸發、不得不從速掩埋、惟皆封禁堅密、決無殘肢斷臂暴露於外、在場監督工作、除遴派委員外、應南又不時親往實地調查、龍潭等處車站站長及地方人士、素多目睹、且可查詢、茲謹撮前此掩埋工作大概情形、函請查照等語、故該總會此次繼續出發、掩埋尤爲詳審、

◉新舞臺拆卸與市面無關

▲開明公司復九畝地商聯會函

城內大境路開明公司新舞台、因建築問題、致涉存廢問題、該處九畝地商界聯合會、因恐新舞台如果改建市房、影響商業甚鉅、該會曾提出執行委員討論、致函開明公司、請爲設法維持、昨開明公司復九畝地商界聯合會函云、本諗敬悉、環誦之餘、具徵貴會熱忱公益、良深欽佩、查敝公司前以振興市面、建築舞台、編演新劇、以冀輔助商場、十餘年來、幸地方日臻繁盛、得遂初衷、亦聊盡天職而已、惟舞台營業、則迭遭影響、時衰時振、詎至近年、竟一落千丈、虧蝕甚鉅、故數年前因入不敷出、勢難支持、乃與該台藝員、商訂參股合作辦法、勉爲維持、庶公司負擔較輕、乃結果仍無效力、去春至今、在股諸藝員、非但紅利無着、更須賠貼開支、實屬難於爲繼、況值此潮流、京劇已入淘汰之列、長此以往、日積月累、虧蝕伊於胡底、萬不得已、於四月終後、復將藝員全體解散、各自謀生、此舞台之無法維持、實在情形也、至舞台建築保固逾期、危險堪虞、前奉工務局查勘、飭令拆改、當於前日召集股東、開臨時會解散辦法、僉以營業之虧耗如此、房屋之危險又如彼、無法維持、祇得改建市房、絕彼危險、以圖補救、矧此間店鋪櫛比、商業發展、故近年來雖舞台營業不振、地方尙不致受何影響、是現時舞台之存廢、與地方關係、今昔已情形不同、似無修造保存之必要、際此工料價值較前陡增數倍、若劇新重建、尤乏鉅大資財、故已一致主張拆卸改建、以免危險而顧兩全、公同議決在案、竊思敝公司愧無能力維持、致負盛情、尤恐局外未明底蘊、爰將經過困難情形、詳陳左右、俾各界得邀諒解、敝公司亦可告無罪於地方、方命之愆、諸希察宥、

◉上海乍浦間新闢航輪

▲明日起開班

上海至乍浦間、向有人集資創辦乍浦商業輪船局購置小輪行駛、船名江灝、定明日起開班、每逢雙日自乍浦開、單日自上海開、所經閔行米市渡平湖、各處均行停靠、

◉農工商局辦理工商事件

農工商局呈奉市長核准之上海特別市公司註冊及商業註冊暫行規則、兩種規則、今明即可印就、所有註冊應用之表單、亦已擬定付印、一俟各件印齊、即當登報公告、開始辦理註冊、至標簽事件、因中外商家紛紛呈送商標圖樣、請予備案、故該標規則、已在擬訂之中、本市勞資糾紛案件、如中華書局裁人案、昨已令飭該書局於三日內將經過情形呈報候核、如查得裁歇工友手續、確有不遵照上月簽訂條件辦理之處、該局將有相當辦法、瑞昌鐵工廠翻砂廠違背前章、實行罷方規定條件案、亦令飭於三日內推派代表到局陳述情形、以憑核辦、勞資調節委員會、呈請市政府增撥經費案、昨日該局潘局長與財政局王局長會商後、當即擬具辦法、呈復市長矣、

◉黨部消息

▲特別市黨部各部工作

(商民部)特別市黨部商民部、昨發第一百十八號批文云、原具呈人上海不灰業張鴻春等、呈一件、請求磚灰石灰業分設協會內、呈悉、查石灰業向合於磚灰業範圍之內、未便多立名稱、自相分化、有背團結精神、所請應毋庸議、惟據稱該公所顧張兩業事務不明法定組織、初則因循觀望、繼則固執成見、於是業之、本負領導同業之天職、尤不應本意徑行、與或同業間容有未明商民協會原則之處、自當隨時訪問諸、明白解釋、貫徹合作、應符我國民政府法定之組織、本部當通申前令、勸導該業遵章合併進行、呈覆磚灰廠成可也、此批、又該部昨函永諾磚業公所云、案據該磚業公所、商呈各節、以未明法律範圍、僉商分推派代表張菊生來部、面詢原委、據述各節、本部認爲另一問題、須組織商民協會團結同業精神、完全無礙、當經詳爲解釋、並面令於三日內推派同業六人、呈報履歷、加入第四區磚灰業分會、共同籌備各項工案、迄已多日、未見呈報到部、據石灰業張鴻春等呈稱、該公所董事等、固執成見、召集同業、不爲合執之討論、會圖別族職等情、查該董事長、負有領導同業之天職、對於同業間容有未明商民協會組織原則之處、自當明白開導、貫徹合作精神、不應故存畛域之見、互相分化、爲特再申前令、仍仰該董事等、迅將所推同業六人、開具履歷、呈報本部、以憑核委、共同籌備、以符法令、(青年部)特別市黨部青年部、昨日派高陰祖出席聲南大學黨員大會、及謝仁釗出席同濟大學黨員大會、

▲縣黨部各部工作

(組織部)昨日接到省黨部令文一則、當即轉令所屬各黨部、該文如下、案奉江蘇省黨部第九號通令內開、照得黨員登記、以黨有黨員爲限、並同時須總國舊黨籍、如黨籍因故遺失者、須有原區分部常務委員及原介紹人蓋章證明、方得有效、茲查各縣市黨部遞來之登記表、多未附舊黨證者、有礙審查、仰該會即日飭屬知照、從速補繳、以憑核奪、否則一律以候補黨員論等因、奉此、合亟令仰該區黨部即日轉飭所屬、知照辦理、以遵律紀、而保黨籍、又該部昨接一區二分部及七區黨部先後來文、呈報成立經過情形、乃選舉結果、請爲批准備案、業已分別批准、(宣傳部)該部宣傳半月刊第一期即日出版、內容較前豐富、計有短論一篇、論文二篇、遺產稅之研究一篇、迫擊砲四則、宣言一篇、告□界公共機關、如索閱只須附郵票二分、又第三期青年號及雙十節特刊、現正徵求稿件、又該部化裝演講團、定本月廿五日開成立大會、將於雙十節時表演、地點尚未擇定、

▲三民國革宣傳運動週委員會

特別市黨部宣傳青年組織三部所發起之三民主義的國民革命宣傳運動週、並組織委員會等情、已誌前報、昨日下午三時、該委員會召集各區黨部聯席會議、到二百餘人、主席宣傳部秘書張廷灝、宣傳部長亦到會、俱有長篇演說、在會場內並散發三民主義的國民革命宣傳大綱、迨散會時已四時矣、(一)張廷灝之報告如下、青年組織宣傳三部所以發起三民主義的國民革命的宣傳運動週、因共產黨挑撥離間、以致甯漢分裂、現漢方已覺悟、與吾人合作、一致反共、並在南京組織特別委員會、因此是很好的現象、但許多投機份子、想乘機混入其間、如國家主義派也有許多混入了本黨、指揮下層工作、吾人雖不主張根本撲滅國家主義派、然而不可不糾正他們錯誤、以致發生許多幼稚的出版品、須知國民革命非共產黨所主張之無產階級革命、亦非國家主義派所主張之全民革命、乃三民主義之國民革命、我們對於一般土豪劣紳官僚政客要制裁他、要從三民主義而制裁他、否則就是共產黨不來搗亂、本黨的基礎也是不能鞏固的、國民革命要在同時解決民族民權民生三問題、有人對於民族民權兩成面要解決、而民生問題、被誣爲共產黨所利用、其實總理在民生主義裏面、把民生的特點、說得清清楚楚、本黨的三民主義是整個的、是不能分開的、不但要官僚選擇實行、國家主義派主張全民革命、然而全民之中、有買辦階級、是帝國主義者的工具、絕對不能加入我們革命戰線的、其次如官僚、也在全民之中、到了不做官時便做劣紳、盡量的壓迫民衆、要他們爲人民謀利益、是斷無希望的、絕對不能加入我們革命的戰線的、其次如土豪、專以剝削鄉農、而增加其個人之利益、這種人也絕對不能加入我們的革命的戰線、所以國家主義者之全民革命、不是三民主義的國民革命、又如共產黨主張無產階級革命、也是不對的、因爲農工之外、還有許多受壓迫者、他們也需要革命、我們國民革命是要爲各階級受壓迫民衆而革命、因此我們第一要努去國家主義之全民革命、第二我們要努去共產黨之階級革命、有人說國家主義派加入國民黨就是同志、我們就不要制裁了、我以爲這種是不對的、比如土豪劣紳未加入國民黨、我們是不是可以原諒他們、他們是不是加入了國民黨便可以首過、國民黨所以至今尚未統一中國、因爲有許多投機份子混進本黨、我們一面要打倒惡化份子、一面要剷除投機份子腐化份子、(二)宣傳部長陳德徵演說的如下、1.希望各位同志發通告至各區分部、自二十三日起向民衆宣傳三民主義的國民革命、2.希望各區黨部於二十二日至三十日中間、召集黨員大會、由市黨部派人演說、又希望每日有宣傳文字、望各區黨部擁其扼要之語、編撰文字、分發各分部同志、3.希望每日將各分部演講及黨員大會消息、每日報告宣傳部、以便在報中披露、我們要不受國家主義催眠、不要受共產黨宣傳、則是使同志及各民衆對於三民主義能加以注意和認識云云、(三)三民主義的國民革命宣傳大綱、1.三民主義的國民革命與一般的所謂國民革命絕然不同、三民主義的國民革命是本黨總理首創的、是包含民族革命民權革命(就是政治革命)民生革命(就是社會革命)、一勞永逸的偉大的革命運動、總理早已說過、「總之我們革命的目的、是爲衆人去謀幸福、因不願少數滿洲人專制、故要民族革命、不願君主一人專利、故要政治革命、不願少數富人專利、故要社會革命、這三樣有一樣做不到、也不是我們的本意、達了這三樣目的之後、我們中國當成爲至完美的國家、」(見親民根紀元節演說詞)由此可知、三民主義的國民革命、不但是要實現民族主義、民權主義、而且是要實現民生主義、三民主義的國民革命、是要在同一時候、解決民族民權民生三種問題的、所以三民主義的國民革命、決不能由單純的民族革命、政治革命、或社會革命、這次偉大的革命運動、如果只做到民族革命爲止、而抹煞了政治革命和社會革命、那麼中國雖則幸而免了帝國主義者的壓迫、仍舊是軍人專橫的局面、人民絲毫得不到一些利益、如果只做到政治革命爲止、而抹煞了社會革命、那麼民生問題依舊沒有解決、革命的基礎未能穩固、遑論其他、行總理的革命主義、2.三民主義的國民革命、其目的是在打倒帝國主義、以求民族主義的實現、打倒軍閥官僚、以求民權主義的實現、打倒買辦階級及土豪劣紳、以求民生主義的實現、三民主義的國民革命是全國各階級革命民衆聯合起來、打倒一切反革命者、帝國主義・軍閥・官僚・買辦・土豪・劣紳等、所以三民主義的國民革命、決不是國家主義者口中的籠統的所謂全民革命、3.三民主義的國民革命、固然注重在擁護大多數農工民衆的利益、然而同時也注重其他各階級民衆的利益、三民主義的國民革命成功之後、農工民衆固然可以得到利益、但是其他各國階級、除了軍閥官僚買辦土豪劣紳等外、也是同樣可以得到利益的、所以三民主義的國民革命、和斯屬農工的挑撥階級鬥門的中國共產黨口頭號召的所謂純粹誠無產階級之利益的共產革命也是絕對不同的、4.三民主義的國民革命、於中國則完全是爲中國人民謀幸福、然而其終結的目的、也不單是爲中國人民謀幸福、總理在民族主義第六講裏說「所以中國如果強盛起來、我們不但要恢復民族的地位、還要對於世界負一個大責任、如果中國不能夠擔負這個責任、那末中國強盛了、對於世界便有大害沒有大利、所以我們要先決定一種政策、要濟弱扶傾、才是盡我們民族的天職、我們對於弱小民族要扶持他、對於世界的列強要抵抗他、我們今日在沒有發達之先、立定扶傾的志願、將來到了強盛時候、想到今日身受過列強的苦、我們便要把那些帝國主義來消滅、那才算是治國平天下、」三民主義的國民革命其終結的目的、還是在於世界、所以三民主義的國民革命、也不能用狹隘的國家革命

◉農工問題

▲工統會各部工作簡報

(救濟課)上海普職工第一分會工友、以廠方普國不履行加薪條件、釀成糾紛一案、由總工統會救濟課幹事毛永基前往交涉、結果訂九月二十日雙方來會聽候解決、茲將昨日決辦法列下、(一)全體職工一律復工、(二)該店營業本□□淡、既經雙方諒解、店員每人着照增加大洋三元、(三)司自願貼□、薪水不加、(四)北區絲廠第一業務工會爲替久康絲廠辦出公費糾紛一案、前經救濟課派人力爭、該廠始允付欵雙方了事、(五)上海參業職工會常務委員陸翰因熱心會務、被店主歇業、呈請援助、該會指導員度調解、店主承認津貼、雙方和平解決、(六)上海市南業職工會代表升茂號開除工友兩人、救濟課特派張柏幹事前往交涉、店方允給津貼川資洋八元、雙方認意了結、(指導股)(一)總綸絲廠女工會昨日在本廠附近八字橋開成立大會、指導股派沈言信出席、選出張淡某等三人爲常務委員、王小梅等六人爲執行委員、(二)錦□電力絲織廠工會昨日在本廠開改選委員會、計到會員二百餘人、指導股派陳君剛出席監視選舉、計選出張生等三人爲常務委員、陳新祺等六人爲執行委員、

▲閘北糞夫復工之前後

閘北糞夫罷工後、經工統會救濟課調解、各工友本清潔工會第一分會命令、於昨日上午一律恢復工作、惟當工友未復工之前、有實興路實興里房客聯合會、自行招致鄉民、與該里倒糞、當被工會委員謝玉昌查獲阻止、致起衝突、嗣謝君趕而赴工統會報告、即派課員前往出事地點調查、一面並將鄉民遣下糞船兩艘扣留、分與滬北清潔所保管、以便交涉、至糞夫加資與稅收酒資問題、即由工統會負責調解、因此各工友仍照常工作、上海市清潔工會第一分會深恐包頭朱福福造工人上工後、或有違背條件行爲、特致函工統會、請爲保障、

▲祥生工潮磋商無結果

浦東陸家嘴祥生鐵廠與虹口洋涇鎮董家渡等各分廠工人、以廠方無故停歇工人、全體停工、各情兩誌本報、茲悉昨日上午、該廠工會接得廠方磋商函件、當即委派各部代表孫潤恩張錦雙・石金定・陸永清等人赴廠與副大班派克(譯音)討論要求各節、討論再四、旋以時將近午、無結果而散、至午後三時、該廠總大班推姆而(譯音)由浦西渡浦來廠、即通知工會派出代表數人入廠、作第二度之討論、工會方面仍以上午所提最低限度提出談判、詎該大班仍無若何表示、臨終以人數太多爲辭、致工會方面、仍未得要領、當由廠方態度模糊、經二度磋商尚無切實表示、即將詳情呈報工統會核奪、

上海記載

慘事！慘事！ 老翁何仇呻吟死 兇手沾血狂奔去 離奇！離奇！

老妻已故 一子僅存

李祥岐本地人、年五十五歲、住滬西勞勃生路西灘、老妻已故、生有一子、娶媳石氏、年二十六歲、李以務農爲生、其子因在虹口某旅社爲茶房、僅翁媳二人在家、其所居之屋爲一平房、入門有廂房一間、係其媳石氏所居、房之轉灣處、爲客堂、設置桌椅等、尙屬潔淨、

喧聲突起 夢中驚醒

翁設榻臥於客室中、前晚睡後、至昨晨二時許起身、出外小便、忘將門閂鎖、遂上床而臥、至四時許、晨星寥落、東方已漸發白、該處係一菜市、菜販已陸續到來、石氏猶在夢酣中、忽被外面一片喧聲驚醒、側耳細聽、如有捉兇手之聲浪、頗異之、即披衣起身、開門探視、見人聲滿街、遠遠眺見一人、滿身血跡、狂奔而逃、正欲向人詢問原因、忽聞客堂中有呼痛呻吟聲、怪而亟將內寮看、

喚翁不應 號呼救命

及至客堂、黑暗中見乃翁臥於牀上、作纖纖之呻吟、呼之不應、即燃燈照之、見翁身受刀傷數處、衣服被褥盡染成腥紅色、始悟頃間滿身血跡狂逃者、即刺翁之凶手、當卜大驚失色、痛哭狂呼救命、頃刻觀者滿巷、而翁初尙有呻吟之聲、旋因受傷過重、未逾一小時、即氣絕斃命、

嗚呼老農 肚腸拖出

記者聞訊前往、見翁身受刀傷、有十一處之多、計心口連刺五刀、肚腸垂出、左腰右腋各一刀、右肩臂各一刀、左手頭部各一刀、躺臥於血泊中、令人慘不忍視、據云被害時凶手用布絮塞住翁口、以致未能呼救、並聞翁之衣袋中有現洋四十餘元、亦被凶手攜之而去、惟度此兇手、恐非盜匪、苟屬盜匪、何不入房行刧、或搜得翁之四十餘元後、即可逃去、何必置翁於死地、如或挾嫌仇殺、則據云此翁平日爲人甚和藹、每日務農於田野、實一樸實之鄉人、何來仇敵、是誠一離奇之案也、現已由地保投報請檢驗相驗矣、

火燒水晶宮

吳淞砲台灣水晶宮旅館、彙集各色大菜、每年夏季、滬上仕女之乘汽車至吳淞兜風者、麕聚該館休憩焉、本年入秋以後、天氣漸涼、惟因地方戒嚴關係、滬上遊客、均裹足不來、以致營業清淡、無法維持、不得不暫時停業、昨晨七時許、不知何故、突然失愼、霎時火勢甚烈、幸四周均爲空地、故未延燒、待吳淞各救火會聯驅皮帶車到場時、火已熄息、遂各折回、水晶宮房屋、原係草棚另加裝修者、故損失並不甚鉅云、

砍下一耳三指 耳朶鼠啣去 兇手候再核

無錫人劉杏生、於六月十四號晚間在浙江路二百十號瑪大房麵店內向夥強初玉借、不遂、劉即持菜刀向強亂砍、致強之耳朶一只及手指三只均被砍下、背部亦受刀傷、血流如注、劉即逃逸、經人報捕將強送醫院醫治、前日由老閘捕房華探目馮百順包探陳廣義在廣西路九江路口將劉拘入捕房、昨解臨時法院第五庭、即據捕探目投訴出事後由老閘捕房飭探調查、於菜刀等兇器均存該部房內、惟耳朶一只、當時無店夥安設冰箱內、日久移於菜櫥、致老鼠啣去、現原告傷雖癒愈、已成殘廢、今在鄉間云云、詰之被告承認因酒醉所作、完謠推事核供、諭被告覊押、候改期原告到案再核、

紅顏薄命 兄思非分

常州婦人沈吳氏、今年十八歲、父已去世、去年十一月廿二日由母遺嫁與閘北中興路同鄉人沈全大爲妻、夫婦愛情尙篤、惟紅顏薄命、結婚僅有半載、於本年六月初四沈即因病棄世、但沈吳氏年方青春、本年夫婚、遂告賦離、其痛苦自不待言、不料夫兄沈阿根以弟婦尙具姿色、頓起非分營利思想、乃與無賴友人轉林坎等欲將弟婦賣入妓院、昨由糾集五六人、將該氏騙出、納上黃包車、向租界而行、該氏大喊救命、由警到來、將阿根與轉林林拘獲、餘均逃逸、當即連同該氏一併帶入警所、解送地檢廳訊辦後、暫將沈等收押、該氏暫候伊母領回、

自由男女 再逃不成

常州農民王四大之二十歲女兒桂貞、去年來滬、至紗廠做工、王常將伊女付託與曹家渡公益工房殷林坤家、乃該女竟與男工舒林芳發生戀愛、白頭私訂、即於本月內偕逃賃居在外、雙宿雙飛、儼然夫婦、惟殷以有付託責任、故遣人告知王四大來滬、而一對自由男女、竟乘間到殷家開啟房門、携取自己應用物件而去、爲殷得悉、追趕里許、始一併捉獲、帶至六區轉送地檢廳訊辦、

簡照南妾 繳五千元 上訴不到

南洋兄弟煙草公司主簡照南、有一妻一妾、原屬同居、迨簡逝世、其妾梁氏遂與大婦潘氏分居、並延律師控告要求給予贍養、第一審判決後、簡梁氏不服、提起上訴、昨日午後上訴院民庭長胡詒穀會同滬廳兩推事開庭傳審、上訴人簡梁氏不到、據其代理律師稱、已赴四川、請求延期兩個月、被上訴人簡潘氏代理禍爾櫃律師反對、謂該氏是否赴川、並未證實、今既不到、應請缺席裁判、即使延期、而兩個月時間、未免太久、彼胡庭長以該上訴人旣繳納訟費五千餘元之鉅、似未便遽予缺席裁判、諭知該代理律師速由電往蜀令簡梁氏即行來滬定期審理、

荷蘭銀行控騙 六十萬元 被告溫慶賢又不到 保證金五千元沒收

華僑溫慶賢、被爪哇荷蘭銀行指控騙取荷幣六十萬元等情一案、業經臨時法院判溫交五千元保、候訊各情、屢誌本報、昨由梁龍庭長偕觀審之荷蘭領事鮑斯升座第一刑庭續訊、被告不到、即據原告代理律師潘士教吳經坤兩律師起稱、被告自保出後、前次庭訊不到改期、今臨訊又不到案、即行避走、敝律師有三種請求、㈠請將被告保洋沒收、㈡請出提票傷提被告、㈢將敝律師前次請求用囑託訊問手續、先行核准、俟拘獲被告後進行、緣本案有要證多人均在荷屬、上次請求庭上函致駐荷中國領事協助訊問各證口供、由駐推事論令將各證名姓住址開具票帖、投院再核、現已書就、惟此項囑託訊問辦法、我用浩大、如被告當此不到、豈非徒疲鉅資、故要求先行核准、追被告到案後、再進行云云、被告由其代表律師到庭反對原告律師之第三種請求、對於沒收保洋一層、亦提異議、梁庭長核供、諭將保金沒收、候拘獲被告到案後、再行訊核、

閒談時暴客光臨 吳根生肚中一彈

本地人吳根生、年四十七歲、向在唐家灣小菜場賣地貨、家住老西門西林路九十八號平房、有髮妻王氏、年亦邁老、夫婦居斯、本稱相安、詎於昨晚七時許、吳正坐在客堂內與諸人閒談、忽來粗服短打者三人、形貌凶惡、開口即問此地有王德仁嗎、語未盡、即將吳根生抱住、另一人即摸出手槍、向伊肚上猛擊一下、吳正聲中、吳即倒地、三人即逃、片刻失踪、吳王氏見狀、大聲呼救、鄰居聞訊起來觀察、見吳橫臥血泊中、扶之起、鮮血淋漓、目不忍覩、肚中一彈、嵌搏已微、乃急在街車送入醫院醫治、吳抵院後、經醫生極力診察、查悉彈尙在腹、並未射出、轉一席看治後、始發覺大小腸上已受彈傷、穿成四洞、片刻將彈取出、將藥水搭上傷口、然後送入重病房暫臥、生命甚爲危險、吳妻王氏及家人等赴淞大哭、二區公安局聞訊、派長警至九十八號平房詳細調查、一面通知幹探緝兇手、

兩屍驗明 貧苦小工

工人謝金林、于前日午後在虹口華德路第八百十二號汽車撞倒碾傷腦部足骨等處、由捕查見、車送醫院醫治無效身死、將尸昇入驗屍所、昨日午刻報請臨時法院喬推事蒞所驗明尸體、升座公位、即據西副捕頭稟稱、肇禍之汽車、係工部局衛生員所乘云云、繼由衛生處西人好華特稟稱、死者因在馬路中間行走、開車人避讓不及被撞等語、又據開車人干愛濤供稱、汽車由西往東、死者在馬路當中行走、約離七八步、即揿喇叭、彼未聽見、仍在行走、追停車尸不及乙察、並據見證張阿發投訴、我在彼處弄口站立、死者由北往南、汽車由西往東開駛甚速、將死者撞倒後、始行停車云云、喬君得供、命將汽車開至室外、命張扮演死者被撞時狀況一過、遂諭曰、時得尸死謝金林委係被汽車撞倒碾傷身死、開車人有無過失、候捕房調查再核、尸子謝長生領殮、尸子稟稱伊父慘遭撞斃、要求伸雪、又以一貧如洗、無力棺殮、喬君遂飭諭工部局酌給棺殮費、

英籍粵人

入英籍之少年粵人戴河濤、在太古公司通州輪船上爲管理無線電之職、該輪於前日抵埠時、戴忽爾猝斃、經船主報告總巡捕房、捕頭恐有別情、飭探將尸昇麥倫路驗尸所、於午刻報請英領署派醫驗明、不明、復經西醫剖驗明白、委係患病身死、因其家屬住居香港、由該輪買辦薛某令死者同鄉郭直輝代爲領尸棺殮、

冒印宜昌公濟錢票 ▲電請總商會扣留 ▲咨復調查之情形

昨日總商會復宜昌商會電云、接准文代電、請令大中國印刷廠將冒印公濟錢票之人扣留、並分知各印刷所勿承印、並盼電復等因、當經將函大中國印刷廠查詢之後、茲接復稱、夜陰曆七月杪、突來不速之客、素未相識、詢之爲李姓、自稱奉宜昌商會之命來申印公濟錢票二萬張、聞貴廠印刷精良、特來託印、敝廠素聞宜昌錢票、歸商會辦理、未便率爾接印、當謂李曰、敝廠擬函詢宜昌商會、俟有覆函復到、方能訂印、屆時自當派人前來接洽、未知尊寓何處、李云我固非假、不過忘帶憑信、必欲詢明宜昌商會、始能接印、亦是正當手續、但我不日將有南京之行、再來此地、寄寓何處、實難預定、大約三星期後再至貴廠定實可也、於是敝廠即快函詢宜昌商會、嗣得該商會文日復電內開、函敬悉、承關愛感甚、敝會公濟票、並未派人赴滬印票、請扣留來人、送貴鎭商會交法庭訊辦、至託宜昌商會文等字樣、於是敝廠期該人少復來以便扣留、詎迄今多日、從未一至、想是自知危機不佳、另投別廠矣、頃承貴會重訊、用特詳聞、惟敝廠對於各處錢票、向來特重、此次宜昌公濟票當初不知是假、尙要究底、現在旣知是假、當然不印、如別家代印、將來發現假票、敝廠絲毫不負責任、合併鄭重聲明等語到會、除將往來函電登載新聞、俾衆周知外、茲特電復、即祈查照、上海總商會馬、

大司務亂刀戳死

滬西小沙渡勞勃生路勝近磚灘地方、鄉民李祥其（五十五歲）家、所居之屋、爲一樓平屋三間、其子李榮生、係在西飯店內爲大司務、昨晨五時許、李祥其尙未起床、突有暴徒四五人推門入內、（其時李媳已起在外操作）、闖入臥室、不問情由、用刀亂戳後、即一哄而逃、迨伊媳聞聲入內、察看阿翁已經氣絕身死、周身共有刀傷十餘處、碧血染褥、乃媳駭極大喊、鄰人畢集、代報六區警所、令飭廿七保十三圖地保沈全林投報地檢廳請驗、聞李身畔常儲現洋四五十元、想爲匪徒垂涎、致遭殺身之禍、

宿妓脫陽而死

前日（十九號）晚上十一點時、有形似工人某甲、年約四十左右、至法租界麥底安路東新里四十二號周春山所開妓院妓女苗金寶房內狎宿、交合二次、至天明六點時又第四次交合、忽脫陽身死、當由本家報告捕房、將尸昇送同仁輔元驗尸所、死者面貌圓大臉、中等身材、穿白布衫、黑布夾褲、白布藍布單褲各一條、廣東雲馬肚帶、脚着黑絲襪、於昨日下午四時半、稟請高承審官蒞所檢驗一過、升坐公案、據妓院主周春山妓女苗金寶供明死者當時致死情形、訊君在驗屍單上判驗得無名男尸一名、據妓女苗金寶供、係脫陽身死、應由捕房派探生詳細驗明開具驗斷書呈核、死者查無家屬、俟醫生驗明後拍照、由堂收殮、尸棺厝埔召領、周春山苗金寶均着交保當保、解堂訊核、

舊事重提 一女欲嫁兩夫

宋紹廉以算命拆字爲活、爲人乖僻、次女秀蓮、原字於四開倉周鳴銓長子福林爲室、未及成婚、另央媒妁、改字於本鄉徐蘭生長子爲室、成婚以來、巳隔年半、今忽死灰復燃、周鳴銓起而訴其賣女重配、跡近詐財之罪、並謂徐蘭生盜買其媳、請求長官吊回媳婦云云、今宋紹廉已經被拘、徐蘭生亦被傳訊矣、

冒名騙軍餉 扭獲送辦

浦東杜家行鎭趙鏡宗家、前將匪徒王廷僞造南匯縣公署公函、於七月十六日募十軍事費洋五十元、嗣于九月三日又捏造地方人士邢志剛沈恩壽等具名募餉公函及僞造國民革命軍新編第一獨立團團長黃紹籌餉公函、向紳索去餉銀一百元、旋經該鄉鄉公所察悉、控奉南匯縣公署通緝在案、茲悉前日該王廷又尋杜鎭重施故技、當被扭送南匯縣公署核辦、

夫婦打罵 家庭常事 離婚六次開庭 少婦理由不合

少婦吳朱氏、與夫吳文星因生衝突、在地審廳以虐待爲理由、狀請離婚、惟夫則要求保全舊愛、仍然同居、曾奉地審廳審五次、庭勸無效、諭令兩造律師在外試行和解、詎又不能妥洽、故昨日又奉傳審、下午二時陳推事官開庭審理、原被律師發明本案因原告要離、被告要合、所以和解不成、官遂勸諭原告吳朱氏可否不離、該氏不允、（問）是何理由、（答）無柴無米、還要迫令向母借錢不遂、反遭毆打、（問）打過幾次、（答）六月間共打三次、以前亦時常打的、且翁姑夫弟均施毆扑、六月二十日則同母家、官乃質之被告吳文星、則供並未虐待、僅有一次、因她將價值二十元之衣服屬三房客當洋三元、致起爭吵、一次爲倒水於地板、偶生口角、均不足與言虐待、原告賣受第三者慫恿而起訴、且岳母作梗、官即問原告、答自己主張、又問原告之母朱張氏、亦供女兒主張、父母不能干涉、並稱女婿時常要女兒來借錢度日、陸續已有二百七十餘元、毆打女兒之後、又趕到我家復打、我阻止、竟被一併毆打、且將我照片扯去、至此原被律師辯論一過、即由王檢察官蒞庭發表意見、謂原告離婚理由、係爲虐待、本來虐待固可離婚、但原告並無證據、且原告據供六月間發生爭吵三次、查夫婦打罵爲家庭中常有之事、今天打罵、明日和好、如初、故原告理由不合、應予駁斥、審判長即諭終結、隨退庭、

得密報 拘獲七匪

滬西曹家渡第六區偵緝探、因據密報、有大批盜匪欲行刧曹家渡某商店、連日由該隊偵探陳幹泉馬文義陳仲甫陳標夏德源周雨亭朱雲祿馬廣興等九人分班嚴密查緝、昨日下午三時許、在極司非而路西五角場馬路查見形跡可疑者十餘人、徘徊於途、當即上前拘捕、拿獲一人、餘均兎脫、遂即押解回隊、抄出手槍一桿、手彈二排、越一小時、又由陳幹泉等續獲六人、據聞某處設有匪窟、現正着手破獲、

夫婦互控 和解離異

愛衛近路七百六十九號魏聚成機器廠主魏煥章、被其妻孫玉貞延律師在臨時法院狀訴不願贍養請求離異一案、昨日下午二時半由陸集訊、據被告代理律師到庭聲稱、當準人曾於本年四月間以刑事控告原告與學徒章寶庭在蓬路華商別墅通姦、當經匯司捕房派探將姦夫章寶庭拘獲、而原告則被誘逃、解奉法院判章拘役五十日、並飭提孫玉貞有案、今原告既在家提起民訴、請即拘留、先訊刑訴、待終結後、再進行民訴云云、據孫玉貞供稱、屢次被魏凌虐、且不願贍養、率與徒章寶庭付向我借洋三十元後、避不見面、即由女備述及章住在華商別墅、故往索借款、致被魏評指犯奸並又詐毆打、將我逐出、因此請求離異、並追討產奩等詞、經吳鄂熊推事核供、以本案頗爲複雜、勸諭雙方讓步、當庭和解、各不起訴、結果由兩造律師磋商成立、途中吳推事宣諭本案雙方當庭協議離婚、並由魏煥章貼還孫洋一百元完案、

通緝徐紹榕

案奉國民政府軍事委員會令開、爲令遵事、案據第十七軍長曹萬順暨曹寬補、南京軍事委員會鈞鑒、密職前在海州奉令攻魯、曾於事前派員密赴魯省、接洽蘇魯所部豪誠、冀其自相攜貳、以便我軍進取、旋據報告、已有數部接洽妥協、惟須分別給濟、以便發動、其時適有我部司令部所派遣之江北招撫委員徐紹榕、向職力請赴魯工作、職當交北軍字第四十七號起至第五十六號止空白委狀十張、令其帶赴青島交與該部駐魯人員分別塡給、詎該委員徐紹榕逗留上海、並未赴魯、近查悉該委員有將職空白委狀、在滬招搖情事、除登報將該委狀聲明作廢外、理合電呈察核、應否將該徐紹榕緝究懲罪之處、伏乞鈞裁等情、據此、查徐紹榕既派爲江北招撫委員、自應前往努力工作、乃竟於所領空白委狀、任意招搖、殊屬抗違命令、據電前情、除批示外、合行令仰該司令部即便轉飭所屬、一體嚴緝該徐紹榕到案、務獲解究、毋任逃逸、延切切此令等因、奉此、除分令外、合行令仰、即便遵照、轉飭所屬一體嚴緝、勿逸此令、十六年九月二十一日司令白崇禧布、

楊嘉讓今日出殯 一千元緝拿兇手

法商電車公司一號稽查楊嘉讓、於前日被人暗殺身死、各情已詳誌昨日本報、茲悉楊之尸體、於當夜由家屬舁回東家灣德祥里廿二號住宅內收殮、定於今日出殯、現由公司出賞格洋一千元緝拿兇手、捕房方面、對於此次非常注意、該匪竟膽敢直入寫字間行刺、實屬不法已極、除派武裝越捕與包探一名駐守該公司門口保護外、並傳諭通班包探、一體留心嚴緝該匪等到案究辦、

小衝突 吳淞軍警 和平了事

吳淞第七區公安署、於昨晚七時許、派警士王文昌赴閻姓家抄查鴉片、當場抄獲鴉片並拘獲煙客二人、解局候究、途中遇駐淞廿六軍二師六團一營兵士數名、以言語不通之故、突然發生衝突、事後即由雙方官長解釋誤會、和平了事、

婦人帶土 無賴搶去

前日午後有某婦人身藏煙土一大包、約值價洋一百數十元、由北市往南行、經十六舖外灘、適遇素有仇隙之無賴甲乙二人阻止去路、搜得該物、飛奔逃逸、該氏沿途大聲呼捕、窮追未獲、致被兎脫、旋爲崗警所聞、回報警區、當派長警查得此項煙土、係住居洪生碼頭新新街之江北人曾經之物、向慣販煙土、恐道途有人認識看破、特雇該氏代帶、不料途遇仇隙、通風與碼頭無賴、致遭搶去、該氏雖大聲呼追、自知被搶之煙土、有干禁令、亦不敢公然報緝、現已由警報告區長核示、飭因事關私販運煙土、致遭流氓搶刧、種種行爲、殊於煙禁大有關係、不得不加澈底嚴究、昨日已奉發派便衣警往新新街地方祕密偵查販關及緝拿主犯、務獲以儆效尤、一面拘捕拾土流氓、併案根究、聞現已拘捕一人、解區訊究矣、

親家變成怨家 爲的是小怨家

住居閘北中興路北豐里五十三號業拖包車之毛阿根、通州人、有女名阿三、阿根去年八月間與同里業推小車之同鄉人袁鳳山、彼此情投意合、阿根將女憑媒周阿金·樊兆卿爲媒、許與袁子爲室、當時即滿門爲禮聘婚、從此雙方結爲親家、至本年八月十七日、袁妻忽將阿三領出、至今未歸、現袁又因在滬生意不佳、擬返通州度日、楚阿根恐袁將阿三變賣、須袁交出伊女領回、俟袁子結婚時再行過門、袁鳳山則謂毛欲賴婚、堅欲將阿三領往通州、不肯交出、昨日上午十時許、兩造及媒妁等、扭至彭浦保衛團第二支團請訊、該團以案關婚姻、着各自投四區公安局司法科訊辦、旁觀者咸謂親家變成怨家、爲的係小怨家云、

公共租界 臨時法院

拒捕竊屍案之復訊

本年五月十七號晚七時三刻、公共捕房四百六十三號一千六百四十一號兩華捕、在齊國路平涼路口查見有匪徒三名、迎面而來、形迹可疑、上前拘拏、匪黨拒捕、開放手槍、將一千六百四十一號華捕擊傷倒地、華捕方面亦開槍還擊、當場格斃匪徒一名、尸體即由其同黨竊去、當經四百六十三號華捕將傷捕車送醫院醫治、一面歸稟捕頭、諭飭緝兇命案、嗣由匯山楊樹浦兩捕房先後拘獲關係人倪伯良陳少鷹兩名、解由臨時法院訊押在案、昨由陸復訊、據中西探投案稟明案情、又據一千六百四十一號華捕到庭證明被匪開槍擊傷情形、詰之兩被告分延英應津戴恩兩律師辯護、經梁龍庭長核供、諭令改期候傳齊人證到案再訊、

遠東飯店控欠候判

遠東飯店經理費本仙、延律師在臨時法院訴孫雨膏及保人孫旌卿不理欠帳洋二百廿六元四角一案、昨日午後由院傳訊、被告不到、即據律師聲稱、第一被告孫雨膏於民國十三年六月間在原告飯店服務、由第二被告孫旌卿出立保單、訂明將來如有違規失職及關於銀錢上一切損害等事、均歸保人負賠償之責、詎被告辭職後、依前項販洋、屢向催索、延約迄今、是以提起控告、請求斷令兩被告連帶負責償還原告所請之數云云、遂將賬簿及保單呈案、郭推事核供、諭本案辯論終結、定期宣判、

刼綢衣料 徒刑三年

盜匪鎭江人王炳禮糾黨在北蘇州路於本年七月十五號刼潘阿中所負債洋二百五十元綢衣料、當被匯司捕房包探湯堅當場將王拘獲、解由臨時法院訊押在案、昨由法院李書季推事升座第五刑庭訊供明斷、判決王炳禮處四等有期徒刑三年、未決羈押日數、准以二日折抵徒刑一日、

法租界公堂

二萬三千 限期還清

廣東人秦來旅館經理陳日東、延律師投法公堂控稱、前由廣東秦來旅館經理黃嘉實介紹、被告向原告借洋二萬三千元、立有票據、久不還、求請訊追、被告由副經理黃某代到、承認欠款、一時因生意清淡、無法措還、求請可否陸續撥付、中西官判以被告承認欠款、應着限兩個月內如數還清、

還與不還 查明再核

田谷香昨延巴和律師代表在法公堂控稱、原告保前惠康莊經理、被告楊鴻生與原告往來、共欠銀五千一百二十七兩、除付外、尙欠二千餘兩、迭次向索、始終延約不還、爲此具請求訊追、被告楊鴻生由律師代辯稱、此款被告已經交還該莊股東陳志剛、轉還該莊、今有陳之收據爲憑、求請明察、中西官以兩造供詞各執、諭候查明再核、

盜警

霞來弄 昨晨八時一刻、匯山捕房境內霞來弄一號、突被盜匪四人闖入、一盜執槍、搜河南口香恐嚇、將衣飾銀洋三百元刼取逃逸、嗣因事主報告匯山捕房請緝、

麥特赫司脫路 前晚八句半鐘、滬西麥特赫司脫路五十號、突被盜匪四人侵入、兩盜執有手槍、嚇禁聲張、將值洋四百五十元之財物刼取逃逸、事主即告戈登路捕房請緝、

龍華路 前晚十二時許、龍華路三家里一百十二號地保孫永章家、突來盜匪八人、闖進大門、手持棉械、嚇禁聲張、當被刼去鈔洋一百三十六元、衣飾等約值二百數十元、嗣經事主開明失單、投報警區請緝、

浦東洋涇鎭 浦東洋涇鎭順祥肉莊、前晚十時餘突來口操本地音之匪徒二人、敲門入內、各執手槍嚇禁聲張、刼去現洋三十元、小洋二百十五角、銅元四五千枚、金戒四只、金圈一副、金簪兩支、一併攜贓而逃、事後由事主開單投報該鎭三區二分所請緝、

引翔港 滬北引翔港東華新工房三弄一百十七號孔姓家、前晚十一時餘、突來盜匪五六人、事主由夢中驚醒、盜黨持槍嚇禁聲張、翻箱倒篋、刼去現洋二十五元、小洋十餘角、以及綢布衣服十餘件、攜贓揚長而逃、事後鄰報該管五區四分所請緝、

格洛克路 法租界格洛克路十六號公大押店、前經兩次被盜搶刼、故在櫃檯上裝設鐵柵防禦、不料前晚八點半時、又來盜匪三人、質衣爲由、袖手出槍、適合店夥開門、擁入店堂、搶去賬檯上現洋六十元、小洋三百餘角、又值洋十三元嗶嘰長衫一件、金戒一只、金線戒一只、鐫和祥牌號、重六錢九分、携贓逃遁、後由事主開具失單報告捕房請緝、

北四川路 昨晨零點一刻、虹口北四川路餘慶坊八百八十六號居戶、突來盜匪四名、三盜執槍恐嚇事主男女、刼去衣服首飾鈔票銀洋共值洋七百元、

北浙江路 昨日下午三時、有二盜徒入西虹口北浙江路八百零九號、各執手槍、嚇禁男女事主聲張、刼去大小洋錢共約四十元、

形形色色

緝獲匪盜

住居海甯路二百八十四號之廣東人柯鼻初家、於八月二十八號上午十一時、被盜刼失鈔洋一萬餘元之金珠鑽飾、報由北四川路捕房請緝、昨經華探目夏廣林包探王希昌與西探滕學拘獲是案盜匪通州人李道盧阿六兩名、帶入捕房、捕頭諭飭押候解送法院訊辦、

潰兵擄妻

江北泰興黃橋鎭婦人陳王氏、有女名鳳英、年廿一歲、已憑媒許該處農民嚴林國之子爲妻、今年三月間、被孫傳芳部潰兵直隷人高櫃義擄去、強迫爲妻、鳳英處於淫威之下、無法抵抗、嗣高攜鳳英來滬、賃居於滬西曹家渡極司非爾路宏成工房二三二號、日前被住曹家渡宏興里十七號嚴林國之弟嚴林浦撞見、即去函江北、通知乃兄嚴林國及陳王氏二人、於前日來滬將高扭赴該處公安局、經李區長訊據兩原告供明前情、詰之被告高根據供稱、今年在泰興黃橋鎭駐防時、有馬弁干柄彥爲媒、聘陳鳳英爲妻、共用去洋八十二元、並非擄來、帶滬居住、巳有四五月、今原告前來欲帶其女回去、須賠償民用去之款、區長以供詞各執、判送市公安局訊辦、

公布文件

臨時法院

▲公告　案准南京軍事委員會先後電開、查有孫亞名義、存於中國銀行之存款三十三萬餘元、確係政府軍費、應先行給撥扣留、再行依照法律手續取回解實、以應軍需等因、准此、當經先後給諭中國銀行遵照辦理各在案、茲據中國銀行行長貝淞孫狀稱、存行款項、向係憑蓋用存戶印鑑之票據支付、依法僅有存戶人及持票人有權受領、今若遂行支付、則與依照法律手續之旨未符、敝行爲減輕責任計、特依照鈞院暫行民訴章程第十二條、請先爲公示催告、一俟無人反對後、再行諭知交付等情前來、據此合亟公告各關係人知悉、如有異議、仰於二十日內聲明、逾期當即准予撥取解實、特此公告、（十六年九月二十一日）

地方審判廳

▲民事批示　（一件）袁穗生聲請執行由、狀悉、候飭傳訊追、（一件）李等生聲請執行由、狀悉、候飭傳訊追、（一件）潘浪良請分別嚴屬執行由、狀悉、候飭傳訊可也、（一件）程壽堂委任代理由、狀悉、應准委任、（一件）袁小壽聲請續案由、狀悉、應准續案、（一件）程書賓請領借據由、狀悉、准於本月廿三日上午九時來廳具領、（一件）曹福元聲明了結由、狀悉、應准銷案、（一件）吳仲謀等聲請嚴屬執行並處以過怠金由、狀悉、仰候續傳嚴追、所請處以過怠金、於法不合、碍難照准、（一件）顧鏡清請執行由、狀悉、查此款已繳交清、仰於本月念三日上午九時、來廳具領、（一件）潘屋潔聲請執行由、狀悉、准予拍賣抵償、（一件）陳燮臣請求查封由、狀悉、已派員辦理矣、仰即知照、（一件）賈韻琴請領銀元由、狀悉、准於本月二十三日上午九時來廳具領、（一件）蔡麗生等聲明權利由、狀悉、候傳集訊明核辦、（一件）柯憲章請傳案押交由、狀悉、已續傳訊追矣、（一件）林漢基聲請嚴屬執行由、狀悉、候飭傳訊追、（一件）馮鹿其請照判執行由、狀悉、案已上訴、所請應從緩議、（一件）藏齊氏聲請執行由、狀悉、候飭傳訊追、（一件）楊鴻庭聲請銷案由、狀悉、應准銷案、（一件）潘屋潔聲請執行由、狀悉、候核辦、（二件）姜全生請求拘案押交由、狀悉、准予續傳訊追可也、

▲刑事判決　㊀裁決陳大文易科罰金一案、（主文）聲請照准、㊀判決李朱氏圖利略誘一案、（主文）李朱氏意圖營利略誘一罪、處四等有期徒刑一年、褫奪爲學堂監督職員教習之資格終身、未決期內羈押日數、以二時抵徒刑一日、㊀判決徐阿弟傷害一案、（主文）徐阿弟傷害人致輕微傷害一罪、處拘役十日、未決期內羈押日數、以二日抵拘役一日、㊀判決李傳友和誘一案、（主文）李傳友和誘一罪、處五等有期徒刑三月、未決期內羈押日數、以二日抵徒刑一日、㊀判決沈平安私擅逮捕一案、（主文）沈平安共同私擅逮捕一罪、處五等有期徒刑二月、未決期內羈押日數、准以二日抵徒刑一日、㊀判決邵錫坤竊盜一案、邵錫坤竊盜一罪、處五等有期徒刑二月、又賭博罪處罰金三元、併執行之、未決期內羈押日數、准以二日抵徒刑一日、罰金如無力完納、以一元折算一日、易以監禁、

▲民事判決　（一件）判決朱楚舫與劉桃氏欠款訟一案、（主文）被告應給付原告房租洋九十六元、訟費由被告負担、（一件）判決宋葆庭與史珊才等債務涉訟一案、（主文）史珊才史新才應償還宋葆庭借款原本九八規銀一千九百兩、及自立約起至執行終了日止按月一分之約定利息、史珊才史新才之反訴駁斥、本案訴訟費用由史珊才史新才負担、（一件）判決陳鑑氏與張郭氏借款涉訟一案、（主文）被告應償還原告原本洋三十四元、利息洋五元七角、訟費歸被告負担、（一件）判決鄧共騏等與嚴洪鑣欠租涉訟再審一案、（主文）本件再審之訴駁斥、再審訟費歸再審原告負担、（一件）判決張寅岐與張鴻程遷讓房屋涉訟上訴一案、（主文）上訴駁斥、第二審訴訟費用由上訴人負担、（一件）判決王遵華與蔣偉春涉還財物涉訟上訴一案、（主文）上訴駁斥、（一件）判決沈姚氏與沈豪婚姻涉訟一案、（主文）原告准與被告離異、訴訟費用歸被告負担、

地方檢察廳

▲批示　（黃莊氏）狀悉、仰覓具殷實舖保來案、聽候訊明核辦、（胡高氏）狀悉、仰候檢卷呈送、江蘇高等檢察廳核辦、（韋長順）狀悉、仰候并案傳案訊明察奪、

▲提起公訴　㊀詐財案、被告李長生等、㊀詐財案、被告陳舜卿等、㊀竊盜及賭博案、被告張錫坤、㊀略誘案、被告劉金文等、㊀和誘案、被告李傳友、㊀侵入竊盜案、被告李福根等、（九月二十日）

⊙中宣辦事處第十二次紀念週（續）

▲錢端升國際政治報告　略謂今天在此地報告的國際政治情形、仍然是繼續上一次的報告、㊀國際聯盟、在上次紀念週的國際政治報告內、我曾經說過國際聯盟會分全體代表大會和理事會兩種、這次國際聯盟會會以來、已有一星期多了、在大會中所討論的問題非常之多、但是都沒有什麼結果、如波蘭代表所提議取締國際間戰爭問題、即認國際間一切戰爭皆爲非法、如有一國甘爲戎首、而有戰爭發生、已加入國際聯盟的國家、都應一致對於他加以嚴厲的裁制、這種根本上的提議、雖然得到各法及其他諸小國代表的同情、但料將來、必定也沒有良好的結果、這次國際聯盟會中法國代表邦樂顧德担議保障人權問題、邦樂統爲法國社會黨領袖、對於弭兵問題、曾奔走二十餘年、甚得國際間一般人士相當的信任、但對此的提議、又必難到大好的結果、除此之外、還有提議禁止白人販人口問題、禁煙問題等、都有很好的討論、但都無甚結果、因爲國際聯盟會、向來便是一個說空話的機關、祇有欺負弱小民族、侵略弱小民族諸問題、可以很費力的討論通過、現在再說國際聯盟的理事會組織問題、理事會開會的次數少、而且人數多、所以在開大會中所討論的問題、往往因爲意見簡離、無結果而散、理事會人數少、開會次數多、而且任理事的都是強國代表、機會多、勢力因此也非常之大、理事中英、法、日、意、德五國代表爲永遠理事、另有九個代表、任期三年一次、五年遞減三個代表、美國支加哥南美洲的案維陀、在次當選、雖爲連任、但是古巴當選爲理事、美方在國際聯盟的勢力、仍舊可以保持、比利時等國、雖然不是強國、但常常當選、法國對於比利時很有關係、很希望比利時繼續當選、可以增加他在國際聯盟中的勢力、但是這一次選舉的結果、比利時竟然落選、而加拿大當選、意大利因汎繁黨的運動、使比利時落選、加拿大爲英國的殖民、所以加拿大當選與比利時落選、國際聯盟中成一種新局面、即歐洲等當選國、美洲加一當選國、換一句話說、就是法國減少一部分勢力、英國雖加增一部份勢力也、在國際間英國和法國常常處在相反的地位上、以歐戰後、大家因爲暫時防止德國勢力的伸張而結合、後來英國對德國因爲商業上密切的關係、而重新握手、在杜威計劃書及洛加諾條約中都可以表現出來、同時羅斯德意志土爾其在東方又有新的結合、於是歐洲列強、遂成爲兩大勢力、自從德國加入了國際聯盟後、而又有幾國表示可以和他聯絡、所以歐洲各強國、又多了一層顧慮、我們知道、在國際上的競爭、非要有幫手、有助力不可、昔諸戰史、如俾斯麥與德、意大利的建國、都得國際間的助力不少、所以中國現在要求解放、欲謀國際間地步的平等、除自己努力外、也必有國際間的助力不可、現在德國與歐洲列強帝國主義接近、恐怕對我國的幫助很少、蘇俄前以平等待我、似乎與我國有聯合的可能、後來蘇俄因對我無明白的表示、而有以共產主義侵略中國的嫌疑、恐怕他也很難以誠意地幫助中國求解放與謀自由平等、將來中國在國際間究取何國爲助手、希望大家今後的注意與努力吧、在國際聯盟會中情形之外、還有一件事、要附帶報告的、便是國際聯盟會這次主席、照理應當挨到中國、因爲在程序上說中國在第一、智利在第二、但是這次中國的代表王廷璋無意識的謙讓、乃由智利主席、王廷璋這回的拋棄權利、自辱國體、實在太豈有此理、中國辦理外交的、一向祇是敷衍外國人、毫無進取的才幹、而一般人的觀念、以爲一定要留學生、或是懂外國文的、纔能辦理外交、能敷衍外國人的便算是頂刮刮的外交家、其實這實在是一個錯誤之觀念㊀滿蒙交涉問題、日本帝國主義的政府和軍閥田中的內閣、要想滿他們侵略中國的野心、實現吞滅滿蒙的毒計、近來東三省反日的空氣日益濃厚、及日本輿論反對田中內閣侵略中國的愚蠢的政策、因此滿蒙交涉、暫時停頓下去了、我們知道日本侵略滿蒙的步驟、第一步在操縱滿蒙的經濟特權、把持滿蒙工商業的路礦、以緊握滿蒙的命脈、第二步如有機會、則佔滿蒙爲己有、但是滿蒙的實際權利、早已全在他的掌握了、日本經營南滿鐵路、其鐵路局之權、非常之大、路局包有礦務公司銀行等等、雖加拿大鐵路局之包羅萬象、然而尚無鐵路之多、日本此次雖出表面上只不許中國經營與南滿並行的鐵路、實際在南滿一切鐵路、都不許中國或其他各國經營、日本因爲有在中國內地貿易居住之特權、所以他便對外極力鼓吹、日本這幾年移民滿蒙、人口如何之多、並且表示日本人民如何願遷居滿蒙的熱狂、其實完全是一種空氣作用、日本人民並不願到滿蒙居住、日本所以造出這種空氣的原因、在使世界各國知道日本對滿蒙已有怎樣大的勢力、一方面可以使美國知道日本對滿蒙發展殖民地、可不向美洲侵略了、這種和美列強對日本空氣的政策如果達到、他便可以盡力將滿蒙佔據而無所忌了、（完）

小上海

本欄歡迎讀者投稿・如有特別新聞報告・月底酌送薄酬・來稿請開明詳細住址・

□機關

▲張市長留朱炎之　土地局局長朱炎之、前經一再呈請辭職、張市長到任、又復請辭、市長以局務重要、指令慰留、已悉、該局職務重要、本市長接任伊始、正賴長才、藉資臂助、所請轉呈辭職之處、應毋庸議、

▲漁業局新委金華局長　漁業局昨又委任馮志誠爲金華分局長、業經呈奉省府治令准設局開辦、金華蘭溪、湯陽、義烏、永康、武義、浦江、湯溪八縣、分立稽徵所、即日開徵、

□公安

▲自由車隊入晚巡邏　特別市公安局前命手槍隊陳王兩隊長揀選幹練士、練習自由車、業已選定隊士一百五十餘人、各給自由車一輛、連日勤加練習、現已純熟、於前日起每日下午六時起至十八爲一組、各攜實彈手槍、乘坐自由車、分城廂內外中華路民國路及滬西車站路等處、往來梭巡、以保公安、

▲市區第四團會議　上海市市民保衛團第四支團、昨晚八時、開臨時執行委員會議、㊀主席提議本團合併之後、經費迄無着落、團務勢將停頓、團長一席、應請另選賢能接替、經議決仍請吳團長繼續維持、㊁對於團務欵項案、議決於明日開全體團員大會時討論辦法、㊂南市街書聚隆銀告調查員騷擾商民一事、除由華泰等三十二戶聯名蓋章呈請官廳撤查外、並請本團向當局保衛案、議決本團未便越俎、應請總部查核辦理、

□交通

▲上川公司改革兩事　浦東慶寧市上川交通公司、以新站、邵弄站、曹錦站等、原有月台太短、特於前月起、雇工改大第建、較前加長約三分之二、該項工程業已竣工、又頭等車票本爲照二等加倍、昨（二十一）日起改照二等加半、

□醫林

▲普善時疫診察報告　普善山莊設立新民路之時疫醫院、自陰歷六月十一日開診、於本月廿五日結束、共計診治普通病人一萬九千三百五十七號、患霍亂時疫者一千九百七十號、住院及注射鹽水施用手術治者八百十九人、不及救治者十八人云云、

▲時疫院改爲傷兵病院　閘北共和新路海昌公所附設之中國紅十字會閘北時疫醫院、近奉該院總辦事處命令、改爲傷兵第六病院、現已暫行收容傷兵、所有患疫病人、均送西藏路上海疫醫院療治、

□市場

▲猪肉缺貨漲價　上海日需猪二千餘頭、其大部都來自江北各縣、最近因交通阻隔來源頓絕、市上現貨大感缺乏、向各鄉收買、尙不敷用、故每晨各小菜場內之鮮肉一項、售價奇昂、每斤須大洋四角五分、再有猪元僅可得二斤四兩、若再猪船來滬、價將續漲、

□戲劇

▲組織世魔王劇團　係滬上學校學生滑稽人才所組織、團員有鄒小秋、汪益頓、葉承書、張敏吾、張關林、朱宗伯、姚廷椿、陶延綏、聘潘月樵等共八人、聘潘月樵正秋爲劇務顧問、已着手進行、不日即可公演、

□歌舞

▲春曉社將開歌舞大會　粵人組織之春曉社、定於十月一日假福生路百星大戲院舉行音樂歌舞大會、重要節目有㊀却而司登舞曲、㊁鋼叉、㊂粵樂、㊃京曲、㊄滑稽戲假鬼、㊅粵曲、㊆太拳、㊇一對小鴛鴦、㊈獅子上樓台等、票價概售小洋六角、

□電影

▲大中國「無底洞」攝竣　大中國影片公司第三片陳秋風李元龍聯合導演林如心主演之西游記「無底洞」、昨將全片攝竣、聞昨日所攝者爲螺絲大王媚惑唐三藏及孫行者火焚無底洞各幕、火焚一場、將建築一星期之無底洞、完全付之一炬、所攝成績極佳、

▲意中人開始攝外景　大中華百合公司新片「意中人」、由黎明暉女士主演、昨在□園攝取外景、

□人事

▲大東等參觀工統會　日本海軍主計中佐大東健夫氏、昨日上午、偕同海軍主計少佐吉川漁夫大尉井關壽一、陪守屋女士等參觀工統會、當由該會主席周實虹接見、彼等詢問對於何種工廠糾紛最難調解時、周主席即謂諸君均係日人、而本會對勞資糾紛最難調解者、即爲貴國人所辦工廠間之勞資問題、蓋日廠資方多係憑本國在國際上之地位、顧一己之利益、而完全漠視工人利益、是以中國之工人運動、因此引起不少困難、諸君既關心勞動界之解放、尙望爲有力之同情、大東等聞之、甚以爲然、臨別時由周主席贈送該會宣傳品多種、

□出版

▲公用局編訂市民須知　特別市公用局、以改良市政、固政府之責、而市民日常生活所關、亦當盡維護之義務、否則政府悉心而改良、市民不加注意、市政前途必多阻碍、爰于職責範圍以內、先就水電交通三者、擇其爲市民所不可不知者、編成市民須知若干條、以公諸上海市民、其內容爲（甲）關於自來水者、（乙）關於電氣者、（丙）關於交通者、（子）道路、（丑）步行人、（寅）交通器具、（卯）自用車輛、（辰）自備車輛、（巳）搭乘公共車輛、（午）僱搭渡船、

□氣象

徐家匯天文台昨日（二十一日）下午六時半、預測二十四小時內氣候、晴而多雲、黃海及東海上吹東北風、低壓中心顯然將向西北前進、而抵琉球東南海之太平洋上、昨日下午三時前二十四小時內、本埠氣溫、最高七三・三、最低五八・一、去年同日、最高九〇・二、最低七二・三、

割雞焉用牛刀

⊙縣政府昨日發貼兩布告

上海縣政府昨發布告兩則、照錄如左、

▲催繳錢糧　案奉江蘇財政廳訓令內開、照得本省縣長擬布告、曉諭人民勿欠糧賦、並嚴禁土豪劣紳抗糧包漕、胥吏差役積欠、弊寶特派、仰政視察員會同縣長清理一案、茲將布告刷印多份、即通頒宣布、除分令外、合亟令發仰該縣長即便查收分發城鄉各處實貼、並將貼過處所具報、一面會同視察員切實奉行、仍將遵辦情形、詳細呈報此令等因、並發布告下縣、奉此除將本縣發布告派吏分發城鄉各處實貼、並由本視察員本縣長會同切實查察嚴禁外、合再布告、閤邑人民一體遵照、須知糧賦爲國家正供、納稅乃人民義務、況當此軍事進行、需欵萬急、凡在青天白日旗幟之下、尤宜共體時艱、踴躍輸助、自此次布告之後、仰民衆等一律遵限各將本名下應完糧賦、悉數投櫃完納清楚、不得絲毫短欠、倘敢故意、一經察覺、定即分別情節輕重、拘案懲辦、不稍寬假、毋謂言之不預也、

▲招募輸卒　爲布告事、現准國民革命軍第一軍第二十二師師長余公函開、本部輸送股尙缺輸卒多名、亟須招募、以資補充、茲特派本部招募員呂滴奉同員兵前往貴縣籌備招募事宜、相應檢同招募章程計書暑照、並希妥爲協助照料一切、及出示布告、俾資曉諭、免致誤公而利進行等由、准此、合行布告、仰諸色人等一體知照、如願意應募者、並仰查照後開簡章、前往接洽可也、（附招募簡章）㊀凡年在二十歲以上至三十五歲以內、體魄強健、經驗明合格者、即行取用、㊁不論行軍駐防、每月餉銀大洋一十五元正、

⊙總商會援救杭州魯帮商販

總商會昨致杭州總商會函云、案據旅滬山東會館函稱、據山東鄞泰祥號函稱、夥友于成科、張鳴聚黃道龍安松泉徐永和韓具順等六人、歷年兩來販賣繭綢、前由滬到杭兜售、突遭誣疑爲暗探、一律捕去、並該同業上海半莊泰祥號等函請設法保釋、查王成科等均係安分商人、決無爲暗探情事、敝會可完全擔保、聞王成科等現押在司令部、並聞軍事廳已審訊一次、仍尚管押、查王成科等雖爲小販、亦是商人、商業攸關、惟有仰懇貴會設法函保、較有效力、事已多日、若少耽延、恐此六人有性命之虞、務祈查明、迅速函保、俾早開釋、則所激無既等情到會、查王成科等既由該幫旅滬團轉完全擔保、自屬正當商人、爲特備情轉懇、務祈貴會代向司令部及軍事廳切實聲明、設法保釋、俾得恢復自由、並盼示復、無任感禱、

⊙公用局成立後兩個月報告　（來件）

本局正式成立、已歷兩月、其掌理之事項、見於章程、包括經營並監督取締市內交通・煤氣・電話・自來水・廣告・房屋衛・及其他一切公用事業、其進行之方針、見於宣言、先整理、次發展、於市民有害者、防免之、有不便者、解除之、其工作之順序、見于行政大綱、先其目前需要而即可舉辦者、次則以經濟等關係所須待至相當時期者、均經先後公布、至兩月中設施業務、對於市政府、因每隔半月、具有局務報告、對於我市民、尙未有所陳述、公用事業本與市民日常生活、關係最爲深切、況公用局制度、在我國廣州市杭州市外、尙屬罕見、或未對於其職務、未盡明瞭、茲復將成立以來經過情形、謹撮要爲我市民告焉、倘冀我市民之有以督教而匡助之也、

一日整理路燈、本局接管後、詳加稽察、發現亟待修改或擴充之處甚多、即經分別改裝添裝、其已辦竣者、爲民國路、軍工路、中華路、方斜路、肇嘉路、恆豐路、大統路、計共改裝二百五十七盞、添裝十八盞、正在辦理者、爲寶山路、寶通路、擬改裝六十八盞、添裝廿二盞、全市路燈本有一千六百十四盞、今乃增至一千九百十四盞、其中重要地點自二十五支加至一百五十支乃至二百支不等、路燈電費、向例南市二十五支每月每盞銀一元、二十五支以上、照此例遞增、閘北不論光大小、每盞每月銀七角五分、江灣六角、本局觀會實情、列舉種種理由、商得上海華商電氣公司及閘北水電公司承認酌減、以江灣路爲標準、自十六年八月分起、不論燭光多寡、均照每盞每月六角計算、然此可減之數、係由本局切實計算認爲確當不必使該公司虧本、並非專仗官廳勢力、一意孤行、軍工路路燈四盞、原爲公共租界工部局所裝、使用高壓電流、其電費月需規元一百兩、現由本局改裝、使用低壓電流、月費銀三千四百五十九元三角五分、今則只需二千二百零三元二角、兩爲減少市經費支出每月一千二百五十六元一角五分、此款本局決仍用以擴充及改良他處路燈、如果照此辦法、則依本局預計、在一年以內、定可使市內路燈光全改觀、而所耗經費、并不超出市經費項下原預算之數、（未完）

姚佐賴
新法洗射白濁

白濁乃花柳病初步若不速治則變橫痃魚口疳瘡淋瀝毒爛苦不堪言本醫生十餘年經驗有發明於此特搜羅各國最新白濁儀器新法洗射藥水功力能將尿道毒菌掃滅保無痛苦又特製各藥悉從根本治理十年八年舊不愈者內服藥能除永不復發 診所上海三馬路大舞台對面 ▲姚佐賴醫生謹啟

1143

注意注意

久咳成癆

名咳傷肺日久成癆治癆必愈之藥泣今外國尙無發明目下只有上海寄售義大貿久咳丸直效[illegible]有革除痰之效功接有清肺化痰眞驗正本瓶夾含附可此一九張一同總及券圖畫交無上述不換書辦法與券勿誤同者均偽請勿誤購

何必用獵象之槍而打兎乎即何必服用猛烈瀉劑及瀉油瀉鹽等類而平肝潤腸耶只需服用紅色清導丸以微利之即可見功矣清導丸爲潤腸導滯之妙品服後立即大便暢達肝經舒展可除疾病頭痛胆汁不調皮膚黃萎口氣穢濁等症且止痔瘡痛苦直隸井陘煤礦繪圖處鍾澤元先生來函云鄙人素有肝火上升大便秘結之症及試用紅色清導丸大便即通暢有序肝火已消滅于無形中矣余深感此清導丸之神效不負名驗全球也紅色清導丸凡經售西藥者均有出售或直向上海江西路六十號韋廉士醫生藥局函購每一瓶大洋六角每六瓶大洋三元郵力在內收用郵票

韋廉士紅色清導丸
PINKETTES

商場行市

◉匯價趨低拆息平和

▲洋釐 昨市復呈疲弱、而公會內交易亦衰、如廣幫以及花商需要仍不稍減、計早市成交六十餘萬、午市七十餘萬、鈔票亦有七八萬交易、惟釐價較前日似乎趨低、早市七錢二分六釐、比二日收市已減七毫五、午市略好、爲七錢二分六釐半、由降二毫五、小同行價開單角六錢二分三五、午市更堅、計六錢二分四釐、交易不暢、良以現貨難求、廣角大連幫銷路復見活動、惟逢緝凶、計早七錢九分五釐半、午五錢九分六釐、又加七五、銅元平定、仍爲二百八十六千、衣牌早市二千八百〇二、午市二千八百〇四、又小一文、角坯未更、貼水亦無升降云、

▲銀拆 各銀行收付如常、計一百餘萬、各商各莊收解一二百萬、各商需用並不濃厚、拆息平和、早市開三分、劃縣三分、午市稍高、爲四分、比前日加一分、銀行掛牌三分云、

◉外匯掛價一致改縮

昨本埠外匯掛價忽已一致改縮、計英金縮二五、爲二先令六辨士、美金縮半元、計六十元〇七五、印度縮一元二五、計一百六十六羅比七五、法郎縮十五元、計一千五百五十元、和洋小去一元二五、計一百五十一盾二五、德匯回去一元七五、計二百五十五馬克五、新加坡加七五、計九十二兩七五、日金加七五、計七十六兩二五、香港如前、計七十九兩五錢、意大利縮五元、計一千一百念四拉、瑞士降二元、計三百十六元、至外銀行內盤、英美日三匯晨緊午鬆、下午暗盤(因滙豐週三向例無正式之市)、交易亦少、由漲轉挺、結果比上日不相軒輊、正謂銀貴時半、華商投機家以金業中、上午有爲拋出、下午初出後進、以致市面無好、香金日未交數昂、計英金十餘萬鎊、美金有限、日金午前一百餘萬元、午後一百萬元、人心不定、市面幾有盤旋之勢、計正金朝鮮上海買日金三十萬元、價七五、二五、大通朝鮮買二十萬元、又七五、二五、三井台灣買念萬元、七四〇六二五、正金買十萬元、七五一二五、懋業賣十萬元、七五、上海匯業十萬元、七四八七五、正金懋業賣十萬元、七四七五、大通出、朝鮮四先令一萬鎊、二個六辨士九六二五、花旗出一萬鎊、二個六辨士四三七五、三井出二萬鎊、價二個六辨士一七五、下午三井出日金十萬元、七四六二五、住友出十萬元、七四七五至八七五、興業出五萬元、七四八七五、七五、實業出十萬元、七五、又某行出十萬元、七四九三七五、匯市而易佳、

▲英匯 揭價已縮二五、計二先令六辨士、內盤軟而復長、計有一八七五上落、交易不寂、十一月十二月份初結二個六辨士三七五、午收二個六辨士五六二五、下午初同、後爲二個六辨士四三七五、買價上午二個六辨士四三七五、以後對過、六辨士三七五至六二五、午收二個六辨士二五、下午初平、關後二個六辨士二五、

▲美匯 揭價縮半元、計六十〇七五、內盤初緊後鬆、下午回好、計有一七五上落、交易頗多、十一十二月份初六十一元半、午收六十一元八七五、下午六十一元七五至六十一元六二五、買價上午六十一元六二五、下午至六十一元八七五至七五、

▲東匯 掛價已加七五、計七十六兩二五、內盤初堅後低、午後復健、計有十五盤旋、華商交易甚盛、銀行初進後出、人心恍惚、十一十二月份初結七五二五、後爲七五一二五、十點後回至七四七五、復計七四八七五、午七四八一二五、下午七四六二五、繼則上升、至收市七五一二五、買戶見動之故、又與行進價、早市七五一二五、後爲七五二五、旋小至七四七五至七四六二五、午封七四七五、下午七四半、然未成交、關後七四六二五、同業不願依賴、收市七五、但華人不願傳出、

◉內滙無特殊變化

昨日華商銀行公會報告、各省滙兌狀況、仍無特殊變化、計北京公砝、京中各銀見升、南洋則降、餘無變動、計北京公砝升五錢、爲一千〇四十九兩五錢、洋厘僅降一元、計一千〇五十七兩五錢、外〇七元半、天津行化升五錢、計一千〇五十七兩五錢、天津亦降一元、爲一千零六元半、又本埠中行接天津來電、即期行化升六錢二分五、爲一千〇五十七兩五錢云、

◉大條近遠期均縮一二五

昨(念一日)接倫敦來電、中國售出、買戶觀望、市平、大條近遠期均縮一二五、同爲念五辨士六二五、(合英滙平二先令六辨士三二五)美銀價降半分、計五角五分六二五、英對美加零六二五、美對英勿更、倫敦對日金元八角三七五、日美加一二五、計四六三七五、本日路透電十點念五分到、先令仍計二先令六辨士七五、美金加零六二五、計一先令十辨士八七五、電滙匯電十點念分來、日美加一二五、計四六二七五至四六半、日英加零六二五、計二先令十辨士八七五至九三七五、十二點念分勿更、

◉標金漲落無常

昨星期三、大條近遠期均已回縮一二五、美銀價亦降半分、標金市況漲落無常、蓋外匯時有升降、銀行買賣不一、先進後出、早市大條及銀價並縮、惟標金佛漲數錢、英金拂後、加起一兩餘、午時突降三兩餘、下午初軟後堅、計回高二兩、晨後收市、較前日計減二錢、各金商交易尚廣、晨滙午出、下午初時繼騰、人心恍惚、而價殊難捉摸、然將一日間過去情況紀後、十一月份初開三百六十八兩、加四錢、銅角一兩餘上下、到過六十七兩、各匯內盤尚鬆、旋加起一兩〇、先令開出已縮二五、美金縮半元、日金加七五、旋爲六十八兩一錢、次又加一錢、內盤益挺、正金銀行售價二個六辨士三七五、日金七五二五、大通朝鮮曾買進二十萬元、特價還七五一二五、至六十七兩五錢、銀行忽又吃進七五一二五、售出價七五、英金銀行互相成交、二個六辨士三七五、至十點時、金價爲六十八兩八錢、往後步步下游、因匯市轉七九、既而七四六二五、英金結過二個六辨士四三七五、銀行互做、二個六辨士五六二五、至七五二五至七四、正金仍台灣及華行買價自七五一二五至七四、上下午開出三百六十五兩、市場內某某號傾向一點以後互有六七錢盤旋、午時收市三百六十五兩九錢、入後銀行吸進、遂回高一兩、十一點二十分時市計三百六十七兩、全日最大價三百六十八兩八錢、最小價三百六十五兩、後回至六十七兩、各匯向無正式之市、暗盤交易並不暢旺、惟滙豐星期三、金由住友及華銀行售出、午後有所購結、

◉華商證券交易所市況

▲七長整六漲落不一

昨證券市場、期貨市況尚佳、下午較盛、計成交總數爲一百二十五萬五千元、中七長六十二萬元、整六爲六十二萬元、現貨交易、非常沉寂、前市開盤、均無倘開、僅於下午開出整七一種、計大小票共成交六千元、至各債市價、晨初開出、仍續見挺俏、旋漸勢又估優、繼即由呆而漸疲、後市仍不振作、收盤尚穩、整六趨勢緩和、上落殊鮮、而七長高低、相差約在一元許、結果七長近期大三角半、遠期略縮一角、整六各月期均約好半元、綜觀市上情形、各方人氣、均無特殊之變化、價格高下、恒視供求之關係而轉移、當呈盤旋之勢、整七現貨、較前時漲約數元、茲分述於後、

▲七年長期 七長期貨無市、九月期在初盤最高時、計至四十七元九角、其後漸疲、收盤爲四十七元〇五分、比前日大三角半、十月期亦高至八元九角、隨即步軟、下午常出入於七元三四角之間、結果爲四十七元四角、較之前日小去一角、

▲整理六七釐 整六現貨、未有倘開、九月期爲四十七元八角、比前日續大五角、十月期四十八元二角、亦較前日好四角、現貨整七大票爲四十八元、比上月十五日漲三元、其小票價四十七元、亦較七月六日所開者漲五元、

◉江河日下之棉市

昨(廿一日)紐約棉市始以天氣候良好而跌、旋以預防霜降而漲、但終以南方套頭而再跌、計各月期小去卅三至廿二個磅音、現貨不動、利物浦棉市十月期及一月期各小●四八辨士、現貨小●四三辨士、孟買棉市隨利物浦開盤而跌、計平茄爾小十四羅比、奧姆辣及勃洛去各小十一羅比、大阪棉市各月期小去一元六角至三角五分不等、本埠棉市處此環境之下、勢益不支、人氣之頹、大有江河日下之勢、昨天氣或有變動、但不無可慮也、到貨計餘姚花六千包、通州花四百〇二包、南市出數四萬斤、北市二萬斤、收價同前、茲將開出之價列後、

通州花 鴻裕 一三〇〇 九月分交
又 信洋行 一〇〇〇 十一月交貨

商情一覽

金融

◉紗市愈跌愈勁

昨日(星期三)現紗市面較上日爲虛、並處再跌、實以人心不佳、客幫在最短時期必難振作、又外棉一再下跌、而時屆月底、又足阻一部之收進、所以市面傾向、在目前無論如何殊不易上漲、是可斷言也、昨日油頭幫進二百包、內地幫進一百包、牛莊漢口寧波蕪湖等幫進一百包、合計四百餘包、同行交易亦有二百包、賣價小一兩至一兩五錢、茲列市價如下、

（市價表：未逐項錄出）

◉國外滙票

九月二十一日(星期三)

（表內各項未錄出）

◉各國幣價

（表內各項未錄出）

◉國內滙兌

▲銀行公會報告各省滙兌

（表內各項未錄出）

◉金市

（表內各項未錄出）

◉銀洋錢市

（表內各項未錄出）

食品

◉滬南米市

昨日滬南各米市價如下

（表內各項未錄出）

◉津北米市

（表內各項未錄出）

◉油豆餅

（表內各項未錄出）

◉雜糧

昨日北市雜糧公會開出之價

（表內各項未錄出）

交易所市況

◉證券物品交易所

（表內各項未錄出）

◉上海麵粉交易所

（表內各項未錄出）

◉華商證券交易所

（表內各項未錄出）

◉大連油豆電

（表內各項未錄出）

◉蘇州金市

（表內各項未錄出）

◉蘇州錢市

（表內各項未錄出）

◉無錫金市

（表內各項未錄出）

◉無錫錢市

（表內各項未錄出）

◉無錫米市

（表內各項未錄出）

◉無錫補料

（表內各項未錄出）

◉無錫絲市

（表內各項未錄出）

海外棉電

◉大阪三品紗市

（表內各項未錄出）

◉紐約棉花市

（表內各項未錄出）

◉三品棉市

（表內各項未錄出）

◉橫濱生絲市況

（表內各項未錄出）

◉大阪棉紗布現貨市

（表內各項未錄出）

◉神戶穀市場

（表內各項未錄出）

◉大阪堂島米市

（表內各項未錄出）

◉大阪砂糖市場

（表內各項未錄出）

◉糖市

（表內各項未錄出）

◉煤油

（表內各項未錄出）

◉現貨麵粉

（表內各項未錄出）

◉本廠粗紗

（表內各項未錄出）

◉本廠粗布

（表內各項未錄出）

◉滬杭甬鐵路行車時刻表

▲滬杭段

◉下行

（表內各項未錄出）

◉上行

（表內各項未錄出）

船期

▲進口輪船報告

（表內各項未錄出）

▲出口輪船報告

（表內各項未錄出）

外洋輪船報告

（表內各項未錄出）

教育記載

外埠

⊙鹽城中學定期開學

縣立第四中山大學鹽城中學校、前以江北軍事倥傯、未能進行開學、即時局稍安而校務籌備亦愈臻完善、特於日前電召各教職員、在滬會議、定期分批由興化、台皋齊、籌辦開學事宜、並同時先在鹽城召集已取學生、商備開學、頃悉該校教務主任汪本菁、教員易逸蔭、金一元等、前日即已起程回校、其餘教職員亦已在途中、不日即由滬赴鹽、

⊙如皋教育雜訊

如皋中學校長朱定鈞、於十六日接收第二代用師範學校、即於是日就任中學校長職務、昨日發出廣告招生、並定於十月一日開學、縣教育局、於十六日派員前往接收縣立公園、當由管理員黃子厚、將家具・印信・賬册・器具、逐一點交、女子師範學校、現經教育局開會議決停辦、所在師範部學生、歸併縣立初中、小學部歸併公立第一小學校、昨由該局通知該校管理員酌知照、辦理結束、各學、以經費無着、迄未開課、現因全縣小學教員聯合會、已於十九日召集全縣小學教員開會、有所討論、

⊙松江女中准在滬投考生補試

縣立第四中山大學、松江女子中學、此次在滬招生、因考日午後、統車壅斷、考員不及趕中、當經電致負責人陳君、知各生考時、延至原日下午候考、已搭輪到申、適陳君他出、致誤考期、現該校准投考諸生、即日自備行李、逕往松江本校補考、俾得早日上課、

⊙第三中大改進小學教育辦法(續)

(六)唱歌和……宜先一週預備、其實行的辦法及標語、公民等、徐周會以後、(七)公民時間、每星期六、日有一次、一次在週會之後星期一的第一課、另一次在星期四、每次時間以二十分至三十分為度、星期一的公民、宜根據週會裏的訓話、使兒童從實地入手、用問題法討論法研究、下面一週有一段材料、大約合於一四年的程度、在單級小學、及二三年級裏教員、宜把言語再改得淺近些、星期四的一次、是繼續討論、並且結束星期一的問題、其實行事件、並不是以一二星期為限、從那一星期起、要永遠實行下去、到放假為止、有的在假期裏、也可以繼續實行、凡是關於行的、在週會時、不過起了頭、在公民科時、不過討論此辦法、重要的工作、是在平日、並且要持久的實行、因為要維持永久、所以宜乎采用有興味的七言方法、(八)不設唱歌科的學校、出入會場、可以不奏樂、唱歌也可以暫時從略、但是樂歌的感化力很大、教員一些不會、不然原來不設的、也宜添設以資、然不必一定用風琴、中國絲竹都可以、(九)上面所有的材料、以後還要繼續印行、預定可以用到寒假、若是內容多放了學、用不完時、可以揭去一二種、若是放寒假較遲、因而定出時間來、也可以把一周的材料延長兩周用、伸縮要看情形再定、

本埠

⊙市教聯會第一次監察委員會

市小教聯會監察委員會、於二十日在西城開改選後第一次常會、出席委員、薛焼佐・姚季琅・鈕庚綸・楊佃林・吳石金等五人、推薛焼佐主席、吳石金記錄、通過新會員六十四人、因手續未備由退回重填者六人、並議決(一)以後執行委員會開會時、由各委員輪流出席、以資監察、(二)常會定每次執委會後一二日內由薛君負責召集、如有過半數以上委員提議、得開臨時會議、(三)已審查之新會員表格、由薛君轉交組織部保存、未通過表格、俟補填後審查、大約星期五開臨時會員大會時、當已取得會員資格云、

⊙商學院舉辦銀行實習室

國立第四中山大學商學院、院長程錫新、自接辦以來、對於校務、改進甚力、近為養成商業適用人材起見、特創辦銀行實習室、使學生學理與實用互輔而重、庶不偏廢、現正積極進行、不日即可開辦、又該院教科書大都不合實用、該院因以應用、致由教員口講、而使學生筆記、一面可省無新編實用之教材、一面可借益學生之學識、現該院分會計與銀行工商管理三科、據程院長謂、工商管理人才缺少、在三民主義之下、今後國家事業極多、非專門人才不能勝任、且非先行養成、不足以應他日之用、故特設……

⊙小學教員請願條件交市政會議

上海市立小學三十一校教職員、提出十條要求、十九日推定代表向市教育局請願一節、已誌前報、聞昨日朱局長已將新要求條件移交市政府、張市長當將全部條件、交市政會議、詳細審核、一二日內、當有相當之表示云、

⊙科學社歡宴尼丹博士

中國科學社於昨晚七時、假座大東酒樓、歡宴新自美國來華之康乃爾大學生物學系主任尼丹博士、到會者除博士及其夫人女公子外、皆為中國科學界先進、計有胡適之・程瀛章・胡先驌・何尚平・胡憲生・鄒秉文・鄭宗文・陳廣山・姜蔭山・何魯・曹梁廈・蔡堡・蔡翹・章益・朱其清・朱少屏等二十餘人、胡適之博士主席、席間暢談關於科學界問題、至九時餘盡歡而散、今明兩日尼丹博士擬赴杭州遊西湖、定星期五晨返申、再赴復旦大學演講、星期六日十時乘昌天輪離申、

⊙學校消息彙誌

▲第一交大 徐家匯第一交通大學前因舊有各科各級學生、尚未報到繳費註册、聽候政治檢查、特展限至九月二十日截止、逾期即除學籍、在惟據各生家長來函、以此次該校加收費、數目未經通知、要求展期、並將收費數目詳細通告、以便繳納、現該校當局、已將此次收費數目詳列通告、並特再展限至九月三十日止、倘再逾期不來報到、繳費註册、即行開除學籍、查該校大學部所增學膳宿各費、為一百十一元、新生另繳體育館及制服費各十五元、圖書館費十元、預科共一百〇六元、新生另繳上列各費、

▲中華藝大 本埠江灣路中華藝術大學、本學期新生、從各方來學者、非常踴躍、委員會主席陳抱一、教務主任衍鏞等、力謀校務之進展、教授除原有外、特添聘新從法國回國之名畫家朱應鵬擔任西畫兼理論、名畫家徐悲鴻擔任藝術概論、提琴名家譚抒真擔任音樂教授、女畫家章衣萍擔任國文教授、音樂家吳秀錦擔任鋼琴及聲樂、散文學家蘇芙擔任英國文學教授、聞該校招收各級新生、尚有餘額、

▲東吳法院 東吳大學法律學院、於九月二十日下午五時、假崑山路景林堂、補行本學期開學禮、列席者除本院教授學生外、並有來賓十餘人、由院長吳經熊君致詞、大致謂救國必先求學、尤須隨時防護他國侵略本國之利權、次陳時法院長該院兩教授盧與原演說、勸勉學生注重國學、次該院教授胡適之博士講演法學革新之必要、此外又有伍守恭律師、俞承修推事演說、繼由該院本科二年級生贈送美國教授羅錦標一方、此後開學生歡迎會、並有游藝助興、

體育

⊙小橡皮球競賽會繼續舉行

▲雙十節開始競賽

上海公共體育場、去年發起小橡皮球競賽會、公私立學校團體、自由加入、近聞該場於今秋仍函知各加入球隊從事練習、於雙十節、仍繼續舉行競賽、茲覓錄其比賽細則如下、(一)本細則經第一屆入會各校議條表決、嗣後關於比賽上一切手續及解決問題、悉以本細則為依據、其有於細則中不能備載者、得於比賽之前、由評判員與比賽之兩校代表、和兩社團代表、各酌情辦理、(二)本細則自起賽日始、給獎日止、不得中途變更、或持異議、如因不切事實勢得修正者、須有加入之校、和社團半數以上提議、方能提出討論、(三)本會比賽規則、依照遠東運動會最新足球規則、其他如小球場佈置等等、附列於後、(四)本會採用循環比賽法、凡與會各校各社團、必須循環比賽一次、(五)比賽時採取分數法、勝者二分、平局各得一分、負者無分、(六)每次比賽日期及時間、均由本會編配部配量排定、然後通告與賽各校和各社團、與賽各校和社團、不得聲請改期、(七)如在規定之時間、十分鐘後、尚未到場者、作失敗論、若二隊同時不到、均作失敗論、但遇特別事項、商得對隊同意、須二隊一同具函本會聲請延期、得本會之允可者、不在此例、(八)如三次無故不到者、作棄權論、取消其比賽資格、(九)各校和各社團須將參加全隊球員合攝六寸照片送交本會、凡照片上無攝影之球員、一概不能參與比賽、(十)如隊員經人告發不合比賽條例、調查屬實者、應即退出、已比賽者在違例之一隊、無論勝負均作失敗論、(十一)本會設有評判部、與賽之校和社團、各方於比賽時、評判員由上海縣公共體育場之職員擔任、但比賽之隊員、對於評判者須絕對服從、以資聯絡本會之宗旨、(十二)正式比賽時、需用小橡皮球由本會供給、各校和社團預備費均由各自備、(十三)每隊每場球員七人、預備員六人、球員身長不得過六十英吋、體重不得過一百磅、(每社團每隊球員七人、預備員六人、球員身長在六十英吋以上和體重在一百磅以上者為甲組、身長在六十英吋以下和體重在一百磅以下者為乙組、)(十四)球球鞋以布底之便鞋和網球鞋為合式、(十五)每次比賽分為二節、每節時間以二十分鐘為限、在二節比賽之間、休息十分鐘、(十六)比賽場所、固定上海縣公共體育場、

⊙中華足球聯合會比賽細則

中華足球聯合會、甲乙兩組、開賽在即、會中事務、亦逐漸就緒、已登誌本報、茲將本屆比賽細則、錄之如左、(一)會員於比賽前、應將參與比賽之球員、向本會註册、(二)註册須由校長或會長負責簽字、手續不齊者、不得與賽、(註册單由本會印備、)(三)每隊球員、以二十八名為限、註册後、不得更改、未註册者、不得參加比賽、(四)球員不得同時加入兩隊、(五)各組比賽、均採取循環制、(六)會員得分別加入甲乙兩組、(七)各隊比賽成績、以積分法計算、如遇二隊分數相等、另行決賽、二隊以上分數相等、則用淘汰計賽法以定錦標、(八)逾規定時間十分鐘不到場者、作為棄權、雙方不到者作棄權論、棄權兩次、即取消其會員資格、凡該隊與其他各隊已有之比賽、則均取消不計、(九)被取消會員資格者、於未有切實之保證、經本會承認、則下屆不得重行入會、(十)球隊因不得已事故、不能不自行棄權者、應於比賽前一日、由該隊負責人、正式用書面通知對隊及本會、不遵此項規定者、對隊於該項比賽所耗費用、應由棄權隊担任、(十一)裁判員由比賽隊雙方自願商定、於比賽前三日通知本會、但為便利起見、本會經比賽隊雙方之委託、亦得代為聘請、既經聘定後、各該隊即不得否認、(十二)球員及幹事等、由本會發給徽章、以憑出入、此項徽章、僅本人可以佩帶、不得借給他人、如有此種行為發生、一經查出、即將該徽章撤回、該球員亦即取消資格、不得再行參加比賽、又球員將徽章遺失者、須向本會申請補發、惟須納費大洋兩元、(十三)各隊於比賽時、對於各項規則、如有抗議、應於比賽後用書面正式提出、由委員會判決、不得於中途擾賽、

⊙西人足球聯會昨日開會

▲十月八日開始比賽
▲加入者甲乙兩組共廿六隊
▲華隊有樂華及樂群加入甲組

上海西人足球聯合會、昨日下午五時、開第一次代表大會、討論一切進行事宜、議定於十月八日、將正式開始比賽、本屆加入者十分踴躍、共計二十六隊、甲組方面、有樂群・樂華・上海西人隊・巡捕隊・葡萄牙・拉克斯・工程隊・漢壁利・英艦麥令斯・陸戰隊四隊等十三隊、乙組方面、有葡萄牙・拉克司・巡捕隊・上海西人足球會・德國・俄羅斯・Junior Athletic club・聖芳濟・水手隊・英美烟公司・英艦麥令斯・Hotspurs foot ball club・猶太等十三隊、聞本屆比賽方法、係採用雙循環制、比賽秩序單、不久即可排定云、

使用

電灶

烹調時可兼辦別事
不似舊灶之時時看
人管理不可或離也

工部局電氣處

樣子間 南京路廿六號
辦公處 福州路十七號
電話 中央 六六三〇一

老人牌桂格麥片
為胃弱者之最良食物

Quaker Oats

胃弱則消化不靈
消化不靈則身體
益弱故胃弱者之
食物須擇消化容
易而又滋養豐富
者蓋消化容易則
無礙於胃弱而滋
養豐富則可以轉
弱為強
食物之最易消化
而又滋補者當推
桂格麥片

各處百貨商店均有出售

上海郵政總局第六五五號
貿勒洋行經理

新新公司
永安公司
先施公司

大減價

夏曆九月初一日止